

CARO LE MAG

FÉVRIER- MAI 2024

#87

MAISON DE SANTÉ
PLURIPROFESSIONNELLE
TONNAY-CHARENTE

SANTÉ :

La CARO soigne les médecins

ROCHEFORT
Océan
Communauté d'agglomération

SOMMAIRE

VoltAero / L'avion du futur se construira à Saint-Agnant

08

Transbordeur / Nouvelle saison en "terrasses"

09

Handicap / Une Semaine et un Mois

10

Échillais / 500 mètres de haies replantées

15

Île d'Aix / Fort Liédot vous entraîne vers les fonds marins

16

Soeurs Jumelles / Daho, Ruiz, Mc Solaar... au programme

16

Portfolio / Spécial déchets

11

Expo littérature ado / Les chemins de l'intensité

17

Le Sport / Quelle histoire !

18

2024, année olympique / On bouge son physique !

19

Santé / La CARO soigne les médecins

20

Valérie Bénéat-Marlier / Le Centre Hospitalier de Rochefort

22



**SUIVEZ L'ACTU
DE LA CARO**



aggllo-rochefortoccean.fr



[facebook.com /
cdarochefortoccean](https://facebook.com/cdarochefortoccean)



aggllo-rochefortoccean



05 46 82 17 80

Du lundi au vendredi

8h30 - 12h30 / 13h30 - 17h
(16h30 le vendredi)



CARO LE MAG. Magazine de la Communauté d'agglomération Rochefort Océan - N° 87 / Février - mai 2024.

Directeur de la publication : Hervé Blanché - Directrice de la Communication : Bénédicte Bourgoïn - Rédacteur en chef : Laurent Brodut / CARO - Conception et réalisation graphique : Fanny Selin / CARO - Infographies : Fanny Selin / CARO - Photos : Simon David, Laurent Brodut, Fanny Selin / CARO (sauf mention particulière) - Photo de couverture : Simon David / CARO.

Dépôt légal ISSN : 2492-1394 (imprimé), 2801-0035 (en ligne) - Tirage : 38 000 ex. / Impression : La Rochelaise, entreprise certifiée ISO 140001, Imprim'Vert, PEFC™ et Print'Ethic / Communauté d'agglomération Rochefort Océan - 3, avenue Maurice-Chupin - BP 50224 - 17304 Rochefort cedex.



© DR

19

**2024, année
olympique**

On bouge
son physique !



9

Transbordeur

Nouvelle saison en "terrasses"



10

Handicap

Une Semaine
et un Mois



20

Santé

La CARO soigne
les médecins



Rencontre en haut de l'ancien hôpital Saint-Charles à Rochefort entre le Préfet de la Charente-Maritime, Brice Blondel et Hervé Blanché en décembre dernier pour marquer la prolongation du programme Action Cœur de Ville. Le nouveau dispositif 2023-2026 permettra de disposer de 20 millions € pour la poursuite de la revitalisation du cœur de ville rochefortais.

> ville-rochefort.fr/programme-action-coeur-de-ville-2023-2026

HERVÉ BLANCHÉ PRÉSIDENT DE LA COMMUNAUTÉ D'AGGLOMÉRATION ROCHEFORT OCÉAN, MAIRE DE ROCHEFORT

2024 sera une année Olympique, tout le monde en est convaincu. C'est donc peut-être le moment, pour ceux qui n'en font pas encore, de se mettre au sport ! Notre territoire est un espace adapté pour s'adonner au sport régulièrement. En plus de disposer d'équipements de qualité, de pratiquer librement en pleine nature, nous avons la chance de pouvoir accéder aux sports nautiques. Fort de la conviction qu'il est utile de faire du sport et profitant de la dynamique Olympique qui va s'emparer, une année durant, de l'hexagone, nous avons donc décidé d'accompagner ce mouvement. Pour cette raison, l'année à venir sera émaillée de grands et petits rendez-vous sportifs à même d'éveiller les vocations au mouvement. Le sport ce n'est pas uniquement la performance, c'est retrouver le goût de bouger, d'expérimenter, d'essayer et de s'entraîner, c'est cette régularité et cette diversité que nous allons illustrer en 2024 avec nos équipes. Un récent classement a mis la France au deuxième rang des nations sportives mondiales, profitons-en, poussons la porte d'un club, d'une association, d'une salle, ou simplement chaussons nos chaussures pour sortir de chez soi. Cette année approprions-nous la célèbre maxime du baron de Coubertin, père des Jeux Olympiques modernes, « l'essentiel c'est de participer ! »

La transition est toute trouvée pour aborder un autre sujet important de ce « Mag », la Santé. En effet, la CARO est en première ligne sur ce dossier afin de lutter efficacement contre la désertification médicale qui frappe notre pays et notre territoire.

Notre politique porte ses fruits et il est important de saluer le travail engagé par nos équipes sur ce sujet : de nouvelles maisons de santé pluriprofessionnelles voient le jour, le nombre de médecins maîtres de stage a été multiplié par 5 sur le territoire et des projets de cabinets médicaux sont lancés sur l'ensemble de l'agglomération. Progressivement nous parvenons à retrouver une couverture médicale solide afin de poursuivre notre politique d'attractivité. Ces résultats concrets illustrent la pertinence de l'échelle communautaire afin de répondre à ces problématiques majeures.

Bonne lecture à tous.

LES ACTUS du territoire



Cigogne en Fête : des illuminations, des artistes... c'est toute une féerie qui s'empare d'un village pendant deux soirées.

SAINT-LAURENT-DE-LA-PRÉE CIGOGNE EN FÊTE : 24 ET 25 MAI

L'esprit reste le même : créations lumières, spectacles de rue, contes, chants, poésie, théâtre... Des artistes locaux, et d'autres venus de plus loin, vous raconteront à leur manière l'esprit de... Saint-Laurent-de-la-Prée. Tout ce qui fait Cigogne en Fête plaît et fédère un public nombreux et fidèle aussi bien que les artistes qui viennent s'y produire. 2024 verra donc, à Saint-Laurent-de-la-Prée, la 21^{ème} édition de Cigogne en Fête. Deux soirées loin d'être comme les autres et dont le programme réservera, comme d'habitude, quelques surprises. On peut déjà dire que la planète et tout le respect qu'elle inspire seront les invités d'honneur de ces deux soirées pas tout à fait comme les autres...

ESPACE NATURE : ANNÉE RECORD

Informier, promouvoir, sensibiliser le grand public et les scolaires sur toutes les questions liées à l'environnement et au développement durable. Ce sont les missions d'Espace nature, l'un des rares centre en France dédié à cette thématique. Géré conjointement par la CARO, la Ville de Rochefort, le Département de la Charente-Maritime et la Ligue pour la Protection des Oiseaux, Espace Nature continue de faire mouche auprès de ses différents publics après 30 années d'existence. L'année 2022 - 2023 s'est achevée avec plus de 24 000 visiteurs au compteur.

LES EXPOS 2024

- 20 février - 30 mars : Thermicity ;
- 2 avril - 4 mai : Le marais ;
- 7 mai - 1^{er} juin : Le commerce équitable ;
- 4 - 20 juin : La gestion différenciée des espaces verts ;
- 2 juillet - 31 août : La nature en Charente-Maritime.

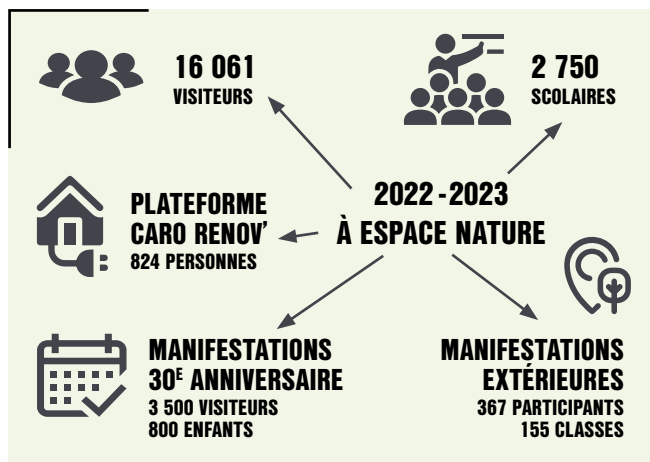

Espace Nature, place Colbert à Rochefort.



PROTECTION CONTRE LES INONDATIONS : UNE AIDE POUR PROTÉGER LES BÂTIMENTS ISOLÉS

Dans les secteurs les moins peuplés de 11 communes*, un accompagnement permet aux propriétaires, locataires et professionnels de bâtiments ou maisons isolés de protéger leur bien. La CARO offre à chacun d'eux un diagnostic de vulnérabilité et les accompagne dans la réalisation des travaux nécessaires. Ces derniers sont subventionnés à 100 % jusqu'à 20 000 € TTC. Au-delà de ce montant, l'État prend en charge 80 % de la somme restante (jusqu'à 72 000 € TTC). Pour les propriétaires de résidences principales : pas d'avance de fonds. Seul le reste à charge sera à déboursier le cas échéant. Sur 600 bâtiments répertoriés, 40% ont déjà fait l'objet d'un diagnostic de vulnérabilité.

*Rochefort, Tonnay-Charente, Saint-Laurent-de-la-Prée, Vergeroux, Fouras, Cabariot, Port-des-Barques,

Saint-Nazaire-sur-Charente, Soubise, Échillais et Saint-Hippolyte

+ Pour savoir si votre habitation, entreprise, exploitation... est concernée par cette démarche de diagnostic gratuit, rendez-vous sur : <https://diagnostic-papi.agglo-rochefortocéan.fr/> ou sur agglo-rochefortocéan.fr
En vidéo : agglo-rochefortocéan.fr/se-protger-des-inondations-diagnostic-gratuit



SAINT-LAURENT-DE-LA-PRÉE / BALADE GRAND SITE : 10 KM POUR COMPRENDRE LE PAYSAGE ET LE LABEL

Une balade conviviale gratuite de 10 km à pied, à Saint-Laurent-de-la-Prée, pour comprendre, observer, écouter et questionner sur le Grand Site. C'est ce que vous propose la CARO dimanche 24 mars par petits groupes et en compagnie d'un accompagnateur qui vous livrera ses commentaires sur les paysages de l'estuaire de la Charente, sa faune, sa flore, son patrimoine... Autant de richesses naturelles aujourd'hui protégées et mises en valeur.

Une initiative du Conseil de développement avec la CARO, et le concours de Nordic de la Prée, du Conseil des Sages et de la Commune de Saint-Laurent-de-la-Prée.

+ **Balade Grand Site - Saint-Laurent-de-la-Prée**
Dimanche 24 mars - départ toutes les 15 minutes de 8h15 à 10h - Gratuit. Inscription en ligne obligatoire :



<https://www.helloasso.com/associations/nordic-de-la-see/evenements/balade-de-l-estuaire>

Rens. : 06 08 21 11 49 ou 06 26 59 04 10



TOURISME : LA DESTINATION MUSCLE SON IDENTITÉ

« Rochefort Océan, c'est grand, c'est fort ! ». L'office de tourisme et la CARO misent sur le patrimoine historique, culturel et naturel du territoire et donnent à sa nouvelle identité touristique les valeurs du Grand Site de France. Ce nouveau parti-pris, défini par la stratégie touristique territoriale 2022-2026, se traduit par des images et un slogan qui affirment un positionnement fait d'audace et d'inspiration, d'équilibre et de quiétude, de partage et de simplicité.

Cette nouvelle charte, basée sur des images fortes et un concept verbal facilement mémorisable s'adresse bien-sûr aux touristes mais aussi aux prestataires touristiques locaux, aux habitants, qui peuvent aisément s'en emparer pour asseoir la notoriété de notre destination, notamment auprès des clientèles de proximité.

C'est à l'agence nantaise Wild & Slow, spécialisée en éco-conception, que la CARO et l'office de tourisme Rochefort Océan ont confié la réalisation de cette nouvelle image de marque qui constitue aujourd'hui l'identité touristique de notre territoire.

+ rochefort-ocean.com/espace-pro

UNE PLUME AU SERVICE DU PUBLIC

Alors que Thierry Jules intervenait depuis 2023 au CCAS de Rochefort en qualité d'écrivain public pour les Rochefortais, la CARO étend sa mission à l'ensemble des habitants du territoire. Un service rarement offert par une collectivité.

Ecrivain public. Le métier est encore suffisamment rare au sein d'une collectivité pour être mentionné. Le CCAS de Rochefort avait fait ce constat début 2023 en confiant cette mission à Thierry Jules, ancien cadre de la fonction publique, au terme d'une formation qu'il a suivi à la Sorbonne. Aujourd'hui la CARO étend ce service public à l'ensemble des habitants de Rochefort Océan. Sa mission est d'apporter à celles et ceux qui le souhaitent l'aide nécessaire dans leurs correspondances avec les administrations, leurs démarches d'accès aux droits... en toute confidentialité et sur rendez-vous. « *En le faisant avec eux mais surtout pas à leur place* », précise Thierry Jules qui sait peut-être mieux que quiconque que le dialogue avec les administrations n'est pas que technique. Comment rédiger un courrier d'accompagnement à un dossier de demande d'aide ? Comment écrire à son propriétaire, à son syndic d'immeuble ? Quoi répondre à une compagnie d'assurance, à une mutuelle ? Autant de démarches qui peuvent être facilitées par l'intervention d'un écrivain public, dont la compréhension de la problématique vaut autant que l'aide à la rédaction à proprement dit.

 Prendre rendez-vous avec ce service d'écrivain public : 07.85.64.81.52. ou ecrivainpublic@agglo-rochefortocéan.fr



Thierry Jules, écrivain public de la CARO, reçoit sur rendez-vous pour « faire avec les demandeurs, pas à leur place ».



200 personnes au marché des producteurs locaux de la Gripperie-Saint-Symphorien.

NOVEMBRE VERT : ESSAI TRANSFORMÉ !

L'idée de rassembler les acteurs du territoire engagés dans l'économie circulaire, stimuler une prise de conscience et accélérer le changement de nos habitudes fait son chemin. Le pari est gagné. Pour la deuxième édition, 9 communes du territoire et une vingtaine de partenaires publics et privés se sont joints à cette initiative de la CARO. Le public a répondu présent. Les chiffres de fréquentation parlent d'eux-mêmes. Face à ce constat, Novembre Vert verra bien sa troisième édition en 2024.

NOVEMBRE VERT 2023



3 000 PARTICIPANTS À L'ENSEMBLE DES MANIFESTATIONS



20 PARTENAIRES PUBLICS ET PRIVÉS



30 ANIMATIONS DANS 9 COMMUNES

**MARCHÉ DE PRODUCTEURS (LA GRIPPERIE)
20 EXPOSANTS / 200 VISITEURS**



**ZONE DE GRATUITÉ (SOUBISE)
2 000 VISITEURS / 4,5 TONNES D'OBJETS ONT TROUVÉ
UNE SECONDE VIE**

**NUMÉRIQUE ETHIQUE TOUR (SOUBISE)
810 VISITEURS DONT 600 SCOLAIRES**



**GRAND DÉBARRAS (BREUIL-MAGNÉ)
900 VISITEURS**

**REPAIR CAFÉ ET TROC DE LIVRES
110 PARTICIPANTS**



RÉNOVATION ÉNERGETIQUE

FAITES-VOUS ACCOMPAGNER POUR ÊTRE AIDÉS

Avec CARO Rénov, guichet unique dédié à la rénovation énergétique, les conseillers énergie de la collectivité accompagnent les particuliers comme les professionnels par un appui neutre et gratuit, depuis le début de votre projet jusqu'au suivi de la performance des travaux réalisés. CARO Rénov met à disposition des propriétaires une liste des professionnels reconnus garants de l'environnement (label RGE - lire par ailleurs), identifie les travaux les plus pertinents, recense aussi les aides financières auxquelles les propriétaires peuvent prétendre pour la rénovation énergétique de leur bien. Depuis le début 2024, cet accompagnement devient obligatoire dans le cadre d'une rénovation d'ampleur si vous souhaitez bénéficier des aides financières de l'État. Cette mission, *Mon Accompagnateur Rénov*, comprend la réalisation d'un audit énergétique, document qui devient indispensable pour vous guider dans les choix les plus pertinents afin d'isoler un logement et en finir avec les passoires thermiques.

LABEL R.G.E. : TOUJOURS PLUS DE CONFIANCE

Plusieurs territoires* de la Charente-Maritime, dont la CARO, ont signé une charte qui vous permet d'accorder toute votre confiance aux artisans reconnus garants



de l'environnement (R.G.E.) qui vous conseillent lors de vos travaux de rénovation énergétique. Cette signature engage aussi les artisans adhérents à monter en compétence sur les questions de rénovation performante. Ainsi, c'est en toute tranquillité que vous pouvez vous adresser aux professionnels que vous recommandera votre conseiller CARO Rénov'.

*La CARO, la CdA de La Rochelle, les CdC Aunis Sud, Aunis Atlantique et Vals de Saintonge

VOUS REPRÉSENTEZ UNE COPROPRIÉTÉ :
CARO Rénov vous accompagne gratuitement avant les travaux et permet de mobiliser une aide de 4 000 € pour les audits énergétiques des copropriétés.

BALADES THERMOGRAPHIQUES : VIVEZ-VOUS DANS UNE PAS-SOIRE THERMIQUE ?

Quelle qu'elle soit, l'énergie qui sert à chauffer votre logement augmente sensiblement. La question de l'isolation de l'habitat est un devenu un enjeu crucial et les travaux d'amélioration thermique (iso-

lation, menuiseries performantes) une étape fondamentale. Avec l'utilisation d'une caméra infra-rouge certains défauts d'isolation sont facilement détectables. C'est pourquoi CARO Rénov programme plusieurs balades thermographiques sur le territoire. La soirée débute à 20 heures, caméra en main, vous réaliserez des prises de vues de plusieurs façades. Elles seront interprétées par un conseiller qui vous expliquera quels travaux limiteront les déperditions d'énergie. Il ne s'agit en aucun cas d'un diagnostic d'une maison en particulier. La soirée se termine par une projection d'images sélectionnées qui présentent les cas les plus fréquents de déperditions d'énergie (bâtiments mal isolés, ponts thermiques, huisseries vieillissantes...) et les limites de l'interprétation.

PROCHAINES BALADES THERMOGRAPHIQUES

- Rochefort : jeudi 7 mars - Espace Nature
- Fouras : lundi 11 mars - Salle des Associations
- Saint-Nazaire-sur-Charente : mercredi 20 mars - Salle du Conseil

Inscription conseillée auprès de carorenov@agglo-rochefortoccean.fr

PREMIÈRE ACCESSION À LA PROPRIÉTÉ : LA CARO VOUS AIDE DURABLEMENT

Parce que l'acquisition d'un premier logement est un parcours de plus en plus difficile, la CARO peut vous venir en aide d'un point de vue financier tout en répondant à un enjeu majeur : résorber les passoires énergétiques. Bien sûr, l'aide financière est accordée sous condition de ressources. Et pour satisfaire les exigences

de la transition énergétique, le logement que vous aurez choisi doit avoir été construit avant 2013.

Avec un soutien financier de 8 000 €*, la collectivité aide les primo-accédants à acquérir un logement peu gourmand en énergie avec ou sans travaux. Pour obtenir des informations sur la performance

énergétique les conseillers de CARO Rénov (service gratuit) sont à votre disposition.

*Sous réserve de l'enveloppe budgétaire disponible.



+ d'info sur :
habitat@agglo-rochefortoccean.fr
Contacter CARO Rénov :
05 46 82 90 12 / carorenov@agglo-rochefortoccean.fr



À l'horizon 2025, VoltAero prévoit d'assembler 150 unités sur le hub industriel de Rochefort – Saint-Agnant. / La première pierre de la future unité d'assemblage de VoltAero à Rochefort Océan a été posée le 3 octobre dernier par Sylvie Marcilly, Vice-Présidente de la CARO en charge du Développement économique.

VOLTAERO :

L'AVION DU FUTUR SE CONSTRUIRA À SAINT-AGNANT

En offrant à VoltAero l'opportunité de s'installer sur le hub industriel de Saint-Agnant, Rochefort Océan affirme sa vocation de soutien à l'innovation industrielle et déploie encore plus grand les ailes de sa filière aéronautique historique. Cette nouvelle entreprise qui construit, ici, l'avion du futur prévoit d'assembler 150 unités à l'horizon 2025.

Avec plus de 3 000 emplois directs et indirects, la filière aéronautique de Rochefort Océan s'affiche comme l'un des secteurs industriels les plus porteurs du territoire structuré autour d'Airbus Atlantic, principal donneur d'ordres pour de nombreux sous-traitants en Charente-Maritime et Nouvelle Aquitaine. Aujourd'hui, l'expansion de cette filière de pointe se traduit par le développement du pôle industriel aéronautique et technologique sur la ZAC de l'Arsenal à Rochefort et qui devrait engendrer un millier d'emplois, directs et indirects, dans les mois à venir. Mais ce secteur d'excellence s'enrichit d'un nouvel acteur qui place Rochefort Océan parmi les territoires contribuant à la construction de l'avion du futur et à la décarbonation du transport aérien. C'est sur le hub industriel

aéronautique de l'aéroport de Rochefort – Charente-Maritime à Saint-Agnant que VoltAero a choisi de construire un bâtiment de 2 400 m², extensible à 7 400 m², pour assembler ses avions hybrides au rythme de 150 unités par an à l'horizon 2025. Les premiers ateliers de VoltAero devraient être livrés en août prochain. Cette pépite bénéficie à Rochefort Océan d'un accès direct à la piste existante de l'aéroport aux qualités reconnues (d'une longueur de 2 280 mètres et d'une largeur de 45 mètres) ainsi que la disponibilité des transports routiers, ferroviaires et maritimes de la région.



www.voltaero.aero/fr



© Franck Prével

Avec la Semaine de l'Industrie, la CARO renforce l'attractivité de ce secteur, notamment auprès des jeunes.

RETOUR SUR : LA SEMAINE DE L'INDUSTRIE

Du 27 novembre au 1^{er} décembre, la CARO et ses partenaires ont proposé 12 événements pour la Semaine de l'Industrie. Objectif : faire découvrir au grand public, aux jeunes, collégiens, lycéens et aux demandeurs d'emploi, l'industrie et ses métiers à travers des événements ludiques et pédagogiques. Cette 12^{ème} Semaine de l'Industrie a été, pour la CARO et ses partenaires, l'occasion de réaffirmer son soutien à ses filières qui recrutent (aéronautique, nautique, bois, chimie...). Chaque année, ce rendez-vous contribue à renforcer l'attractivité de l'industrie, précisément auprès des jeunes et des chercheurs d'emplois à travers la mixité des métiers et la place des femmes dans les différentes filières.



 en vidéo

TRANSBORDEUR

NOUVELLE SAISON EN « TERRASSES »

Le 30 mars marquera le début de la saison 2024 pour le site du Transbordeur et l'ouverture prochaine des « Terrasses ». Un nouveau lieu de valorisation du dernier pont transbordeur de France reliant les deux rives du Grand Site.



Le pont transbordeur entame sa saison 2024 samedi 30 mars.

C'est une nouvelle saison un peu particulière qui s'annonce au Transbordeur. Le site s'apprête à ouvrir, sur sa rive rochefortaise, les Terrasses. Un nouveau bâtiment destiné à mettre en valeur ce témoin de l'architecture métallique de la fin du 19^{ème} siècle tout en développant sa vocation touristique. Et puisque le transbordeur de Rochefort - Échillais est niché au cœur d'un Grand Site de France, il lui fallait une réalisation à sa mesure et à celle de son environnement.

Les Terrasses du Transbordeur, en plus d'une architecture soignée et d'une accessibilité à tout type de handicap offriront au public bien plus qu'une vue imprenable sur l'édifice de Ferdinand Arnodin. Ce nouveau lieu abritera également les locaux administratifs du site, sa billetterie ainsi qu'un restaurant éco-responsable dont la carte « bistrot » proposera des plats à base de produits locaux et de saison. Une formule conçue, tout comme l'architecture du bâtiment, dans le respect des préconisations du réseau des Grands Sites de France.

Sébastien Bourbigot, Vice-président de la CARO en charge du Développement de l'Économie touristique, de l'Écotourisme et des Mobilités douces.



© TICA Architectes et Urbanistes

Les Terrasses du Transbordeur, un nouveau lieu d'accueil respectueux de l'environnement d'un monument unique en France.

2,1 MILLIONS €

La CARO conduit ce chantier de plus de 2 millions € qui sera livré au printemps 2024. La collectivité en finance près de la moitié, soit 930 000 €. L'Europe a été sollicitée pour participer à cette réalisation pour 260 000 €, l'État pour 356 000 €, la Région Nouvelle-Aquitaine pour 142 000 € et le Département de la Charente-Maritime pour 50 000 €.

1,5 million € a été investi dans la création des abords des Terrasses du Transbordeur (végétalisation, cheminement doux...) dont l'Europe a financé la quasi-totalité en participant à hauteur de 1,1 million €.

HANDICAP : UNE SEMAINE ET UN MOIS



Rochefort Océan compte une cinquantaine de sites touristiques labellisés « Tourisme et Handicap ». Le Pont et la Maison du Transbordeur en font bien-sûr partie.

Chaque année, la CARO, avec l'appui d'une soixantaine de prestataires labellisés « Tourisme et handicap », se mobilise pour proposer une destination de vacances et de loisirs adaptés à tous. La Semaine de l'Accessibilité permet de réunir et sensibiliser une centaine de professionnels autour de la question du handicap qui concerne un français sur deux au cours de sa vie.

La 11^{ème} Semaine de l'Accessibilité de Rochefort Océan aura lieu du 25 au 31 mars prochains. Chaque année, le handicap touche 300 000 personnes dans notre pays. Ajouté au vieillissement de la population, la question de

l'accessibilité de nos sites touristiques devient un enjeu crucial qui implique un public beaucoup plus large qu'il n'y paraît : personnes dyslexiques, familles nombreuses, personnes immigrées et étrangères, enfants... En 2023, plus de 100 professionnels ont participé aux différents rendez-vous proposés par la CARO (ateliers, rencontres...) mais aussi plus de 150 écoliers venus de Soubise, Tonny-Charente, Fouras... pour découvrir les disciplines sportives handisport.

Dans la foulée de la Semaine de l'Accessibilité, la CARO participera pour la deuxième fois, au Mois Tourisme et Handicap. Avec plusieurs sites touristiques, la collectivité offrira une dizaine d'animations aux habitants du territoire.



LABEL TOURISME ET HANDICAP : 4 NOUVEAUX SITES

Rochefort Océan compte maintenant 57 sites labellisés « Tourisme et Handicap » pour leur accessibilité et l'accueil qu'ils réservent aux personnes en situation de handicap. Quatre sites viennent cette

année de rejoindre cette liste déjà bien fournie : l'espace de coworking, le théâtre de la Coupe d'Or, le Palais des congrès de Rochefort et la salle Aurore.

Le cowork de Rochefort Océan est désormais reconnu pour son accessibilité.



agglo-rochefortocéan.fr

DÉCHETS MÉNAGERS : TOUT N'EST PAS À JETER !

Matin et soir, 6 jours sur 7, 8 camions-bennes, roulant au biocarburant (huile végétale hydrotraitée - hvo -) prennent la route pour assurer 17 collectes hebdomadaires en porte à porte des ordures ménagères et des déchets recyclables. Autant de tournées qui couvrent les 25 communes du territoire et ne sont que la partie émergée d'un dispositif bien plus large dans lequel la CARO collecte et valorise plus de 46 000 tonnes de déchets par an. Depuis le 1^{er} janvier, la loi engage les collectivités à offrir aux habitants une solution de tri et de valorisation des biodéchets. Rochefort Océan a fait le choix du compostage. Individuel ou collectif, cette nouvelle habitude déjà pratiquée par près de la moitié des foyers du territoire s'applique désormais à tous et s'ajoute à une importante offre de services.

 agglo-rochefortocéan.fr/collecte-et-tri



Thierry Lesauvage,
Vice-Président de la CARO délégué au Climat à la Transition écologique et à l'Aménagement du Territoire, Conseiller municipal délégué de Rochefort



Une soixantaine de points d'apport volontaire seront déployés à Rochefort et Tonnay-Charente d'ici avril 2024.

LA COLLECTE EN PORTE À PORTE SUR UNE ANNÉE :

16 800 TONNES D'ORDURES MÉNAGÈRES
(243 KG PAR HABITANT)

4 450 TONNES DE DÉCHETS RECYCLABLES
(64 KG PAR HABITANT)



8 DÉCHETTERIES :

21 000 TONNES DÉPOSÉES CHAQUE ANNÉE (299 KG PAR HABITANT)

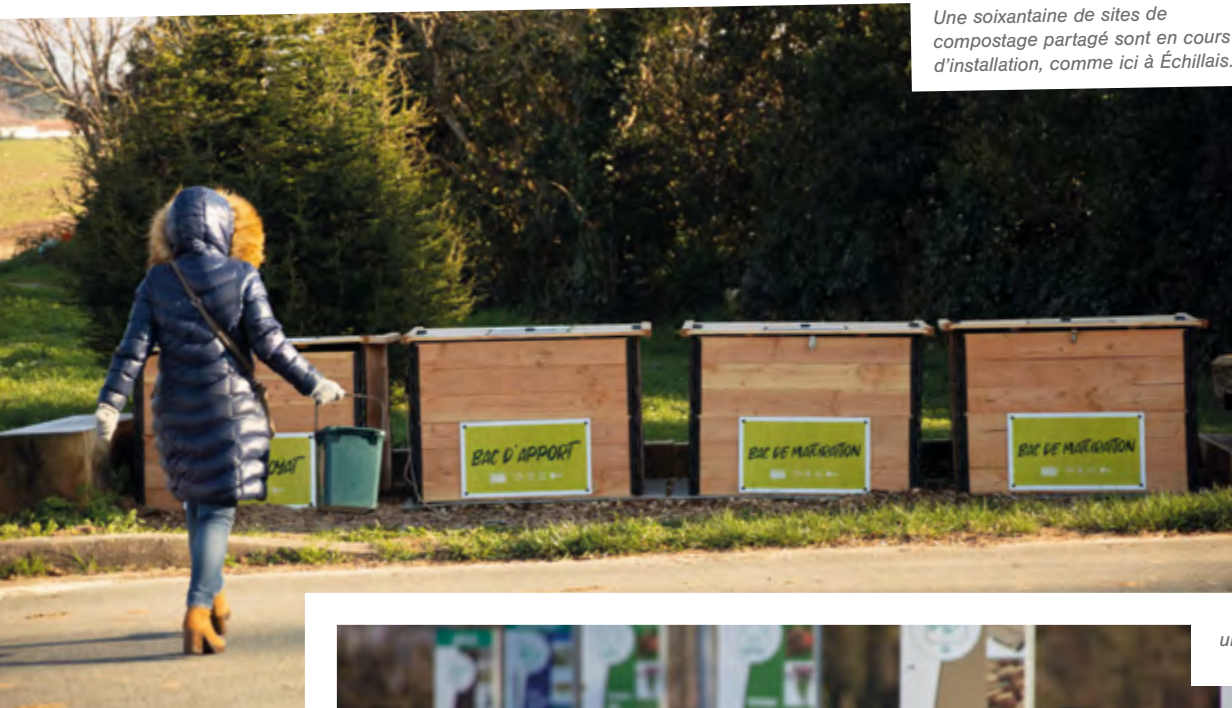

Une soixantaine de sites de compostage partagé sont en cours d'installation, comme ici à Échillais.



Le compostage individuel : une solution efficace pour tous ceux qui ont un jardin.

Sur les 8 déchetteries de Rochefort Océan, 21 000 tonnes de déchets et d'objets sont apportées chaque année (soit 300 kg par habitant).





LES POINTS D'APPORT VOLONTAIRE (PAV) :

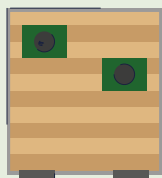

213 BORNES À VERRE :
2 700 TONNES PAR AN
(39 KG PAR HABITANT)



62 SITES DE COMPOSTAGE PARTAGÉ EN COURS DE DÉPLOIEMENT



60 PAV BIODÉCHETS
À ROCHEFORT ET
TONNAY-CHARENTE
DÉPLOYÉS D'ICI AVRIL



38 BORNES TEXTILES



Dans les 37 bornes à verre :
2 700 tonnes chaque année.



Une quarantaine de bornes textiles
est installée sur le territoire.

Chaque année, près de 4 500 tonnes de déchets recyclables sont collectées en porte à porte.



À QUOI SERT MA REDEVANCE ?

Contrairement aux idées reçues, la redevance ordures ménagères ne sert pas qu'à financer la collecte de nos poubelles. À quoi sert cette somme que nous payons chaque année ?

3 % équipements de collecte : bacs gris et jaunes, composteurs, bennes de déchetteries, points d'apport volontaire



1 % actions de prévention



31 % collecte en porte à porte, en point d'apport volontaire (ex : verre), déchetteries



3 % transfert et transport des déchets



10 % charges de personnel, de structures (ex : déchetteries)

52 % tri, traitement et valorisation des déchets

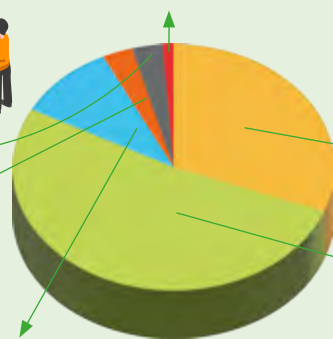



Jean-Marie Gilardeau, Vice-Président de la CARO délégué à la Biodiversité, les Espaces naturels et le grand projet du marais de Brouage / Conseiller municipal de Saint-Agnant



ÉCHILLAIS : 500 MÈTRES DE HAIES REPLANTÉES

Adaptation au changement climatique, développement de la biodiversité, continuité piétonne entre bourg et espaces verts... Avec l'assistance technique de la CARO, la commune arborise son chemin du Pigeonnier.

500 jeunes pousses prennent désormais racines sur ce chemin échillaisien qui assure, de toute éternité, la liaison entre le bourg, le bois du Chay et le canal Charente-Seudre. Début décembre, écoliers mais aussi habitants de la commune sont venus prêter main forte aux services municipaux pour planter ces essences locales qui, désormais, reprennent possession des bordures de ce chemin du Pigeonnier. Les 500 arbres et arbustes, tous d'espèces locales (prunelliers, troènes, églantiers, chênes, ormes, cormiers...) ont été choisis pour leur adaptabilité en milieu calcaire. Autant d'essences qui repeuplent

les accotements et renforcent la valeur environnementale de ce cheminement où la biodiversité va pouvoir reprendre tous ses droits. Ce projet s'est concrétisé avec le soutien de la Nouvelle Aquitaine, Échillais ayant répondu à l'appel à projets « Nature et Transitions » lancé par la Région.

UNE LIAISON STRUCTURANTE

Le chemin du Pigeonnier est une voie ancienne reliant la ferme du Pigeonnier au bois du Chay et au canal Seudre-Charente. Le bourg d'Échillais s'est développé depuis les années 50 autour de l'église sans s'étendre au delà de la ferme du Pigeonnier marquant la limite de l'enveloppe urbaine. Les espaces agricoles et naturels, entre urbanisation et canal Seudre-Charente, composent une mosaïque de milieux riches (bois et prairies humides, pelouses calcicoles, boisements...). Ce projet de plantation préfigure d'autres actions définies dans le plan d'action biodiversité communal.

UN AUTRE GESTE ÉCORESPONSABLE

Les 500 arbres et arbustes sont protégés par autant de poches ostréicoles usagées, nettoyées et transformées par l'association Terre-Mer Chantiers de Marennes.

Les poches usagées, récupérées auprès d'ostréiculteurs sont sélectionnées et nettoyées manuellement.





À partir d'avril, les dédales du fort Liédot vous entraîneront dans un parcours immersif dans les fonds marins des pertuis.

ÎLE D'AIX : FORT LIÉDOT VOUS ENTRAÎNE VERS LES FONDS MARINS

Au cœur du Grand Site de France Estuaire de la Charente – Arsenal de Rochefort, le fort Liédot vous propose un nouveau parcours immersif dans les fonds marins des pertuis charentais. Une expérience singulière de mai à octobre scénographiée par le Parc Naturel Marin. Un « voyage » conçu en partenariat avec la CARO qui vous ouvre les portes d'un monde, parfois invisible, couvrant les deux-tiers de ce Grand Site de France.

À trente minutes de marche du débarcadère, le fort Liédot est sans doute moins prisé que la plage des Sables d'Or. Et pourtant, cette forteresse du 19^{ème} siècle, édifée pour protéger l'Arsenal de Rochefort et qui déploie ses quatre bastions sur 400 m², mérite le détour. C'est le constat qu'ont fait la CARO et le Parc Naturel Marin qui transforment ce bastion historique en parcours immersif et novateur, offrant à ses visiteurs une plongée poétique et sensible dans les fonds marins. Plus qu'une exposition, c'est un voyage à la surface de la mer, tel un oiseau sur l'estran que vous allez effectuer. Il vous entraînera aussi dans les fonds mystérieux de la vase

nourricière, sur les rochers, repaires des coquillages et crustacés, et parmi les grains de sable charriés par les eaux douces et salées. Sans combinaison ni bouteille, vous évoluerez dans un monde aquatique inexorablement vivant !



**Immersions au fort Liédot :
de mai à octobre
fortliedot.com**

**Tarifs : 6 € adultes ;
5 € réduit ; 4 € enfants
avec accès à l'ensemble
du Fort Liédot**



SOEURS JUMELLES DAHO, RUIZ, MC SOLAAR... AU PROGRAMME

La prochaine édition du Festival Sœurs Jumelles se déroulera à Rochefort, du 25 au 30 juin 2024.

Comme toujours, cette semaine festive sera l'occasion de mettre à l'honneur la Musique à l'Image et l'Image à la Musique au travers d'événements accessibles à toutes et tous dans différents lieux emblématiques de la ville : La Corderie Royale, la Place Colbert, le Théâtre de la Coupe d'Or, l'Apollo Ciné 8...

Cette année, Sœurs Jumelles investira un nouveau lieu afin de mettre à l'honneur la musique classique : l'Église Saint-Louis.

Ces rencontres porteront aussi une attention particulière aux familles du territoire grâce à un dispositif inédit : "Les Petites Sœurs Jumelles", un lieu dédié au jeune public proposant animations, ateliers, spectacles et autres surprises...

Parmi les artistes déjà annoncés : MC Solaar, Clara Ysé, Olivia Ruiz et Etienne Daho se produiront en concert sur la grande Scène de la Corderie Royale. Le programme des concerts, rencontres artistiques, projections et avant-premières est à retrouver sur les réseaux sociaux et le site internet du festival : www.soeursjumelles.com.



Billetterie sur le site internet du festival et en relais à l'Office de Tourisme Rochefort Océan.

EXPO LITTÉRATURE ADO : LES CHEMINS DE L'INTENSITÉ

Du 20 avril au 22 juin, le réseau des médiathèques explore la littérature pour ados. Un genre à part entière défendu par deux convaincus : Tom et Nathan Lévêque. Ces deux jeunes auteurs d'un guide sur ce genre littéraire, originaires de Rochefort, reviennent dans la médiathèque de leur ville natale pour présenter « Sur les chemins de la littérature ado ». Une exposition sur une catégorie plus vaste qu'il n'y paraît, singularisée par son intensité et sa grande liberté de ton. On y découvre que la frontière entre littératures adulte et ado peut être mince et parfois s'effacer pour laisser place à LA littérature.

CARO Le Mag : La littérature ado est-elle un genre à part entière ?

Nathan Lévêque : La littérature ado est composée de genres divers, polar, aventures... Contrairement à ce que l'on peut croire, ce n'est pas une sous-littérature mais une littérature complète qui possède ses propres auteurs, ses propres codes.

Tom Lévêque : Elle se définit par son lectorat et par ses personnages mais surtout par son intensité, celle des grandes premières fois, des quêtes initiatiques dans lesquelles les personnages se posent beaucoup de questions.

CARO Le Mag : En publiant le premier guide de la littérature ado, vous avez contribué à donner à ce genre la place qu'il mérite...

Nathan Lévêque : Adolescents, nous étions



Tom et Nathan Lévêque consacrent la littérature ado comme une littérature à part entière disposant de ses propres codes et auteurs.

lecteurs. Nous le sommes restés et nous avons voulu prendre la défense d'un genre souvent sous estimé alors qu'il s'agit d'une véritable littérature. Notre livre fait la promotion de la littérature ado et consacre sa qualité.

Tom Lévêque : La frontière entre littérature ado et adulte s'avère parfois floue. Des

romans comme *Bonjour Tristesse* de Françoise Sagan ou *L'Attrape Cœur* de Salinger, sont des œuvres appartenant à la littérature adulte et pourtant ils contiennent la force et l'énergie propres à la littérature ado.

Nathan Lévêque : Elle fait partie des nouvelles littératures populaires. Certains auteurs comme Anne-Laure Bondoux illustrent ce genre accessible aussi bien aux parents qu'à leurs ados. On pourrait aussi citer Clémentine Beauvais, Timothée de Fombelle... dont les romans pour ados appartiennent avant tout à une littérature plaisir.



Claude Maugan, Vice-Président de la CARO en charge de la Politique culturelle et la Gestion des équipements culturels / Maire d'Échillais

TOM ET NATHAN LÉVÊQUE

Ces deux frères jumeaux sont auteurs de *En Quête d'Un Grand Peut-Être*, le premier guide de littérature ado en France, édité par eux-mêmes aux Editions du Grand Peut-Être. Entre animation de blog, d'une chaîne Youtube, écriture... ils continuent de mettre en lumière la littérature ado, un genre à part entière et divers. Tom est aussi auteur et éditeur freelance et Nathan chargé d'opérations webmarketing pour le site Babelio.

ungrandpeutetre.com / lavoixdulivre.com /  : <https://www.youtube.com/c/NathanBouquinsenfolie>



1907 à Tonnay-Charente : le rugby attire déjà les supporters au stade !

Caroline Campodarve-Puente, Conseillère déléguée de la CARO, chargée des Ressources Humaines, du Bien-être au travail et des Archives



LE SPORT QUELLE HISTOIRE !

En cette année olympique, les Archives Rochefort Océan font entrer le sport au musée. L'exposition qu'elles consacrent aux clubs et aux sportifs du territoire est à voir au CIAP du musée Hèbre jusqu'à fin septembre.

C'est une exposition construite comme un dialogue entre archives institutionnelles

et celle récoltées auprès de clubs, de familles du territoire. Car les Archives Rochefort Océan ont emboîté le pas du ministère de la Culture en participant à la grande collecte des archives du sport auprès des sportifs, des clubs locaux et aussi auprès de celles et ceux qui gardent trace de cette mémoire. À travers des photographies, des témoignages, une animation numérique, l'exposition présentée au CIAP du musée Hèbre à Rochefort retrace quelques moments forts des clubs du territoire. Retour aussi sur les grands événements sportifs qui ont marqué Rochefort Océan comme les régates organisées à Fouras, l'île d'Aix ou Port-de-Barques. Vous y retrouverez aussi des vedettes passées par chez nous comme Marcel Cerdan à Rochefort, Colette Besson et Fernand Gonder à Tonnay-Charente ou encore le cycliste Bernard Thévenet...

Grâce à ce dialogue entre le fonds des Archives et les pièces conservées par les familles, les habitants du territoire, le Sport fait son entrée au musée, plus précisément au Centre d'Interprétation et d'Animation du Patrimoine. Car c'est bien de patrimoine qu'il s'agit. Immatériel mais bien réel puisque le sport qui rassemble appartient à notre histoire commune. Les Archives Rochefort Océan lui rendent hommage en ravivant notre mémoire collective qui ne l'avait pas oublié.

« Le Sport ! Quelle histoire ! ».
Une exposition des Archives Rochefort Océan à voir au CIAP du musée Hèbre de Rochefort jusqu'à fin septembre.
Entrée gratuite.

Avec le soutien de la DRAC et du Département de la Charente-Maritime.



La piscine de Tonnay-Charente dans les années 1970

2024, ANNÉE OLYMPIQUE, ON BOUGE SON PHYSIQUE !

20
TERRE
DE JEUX
24

Alors que la France se prépare à accueillir les J.O. à Paris, Rochefort Océan, Terre de Jeux 2024, saisit la balle au bond pour promouvoir le sport et l'activité physique. À commencer par sa cible N° 1 : les enfants. Au cours des 30 dernières années, les plus jeunes générations ont perdu 20 % de leurs capacités cardiaques.

Un constat à mettre au compte d'un manque de pratiques sportives mais surtout d'une baisse d'activité physique au quotidien. Parmi les bonnes résolutions de 2024 : lâcher un peu l'ordi, la tablette et le smartphone. On sort et on fait du sport. Les grands peuvent bouger aussi !



En 30 ans, les enfants ont perdu l'habitude d'exercer une activité physique au quotidien, leur capacités cardiaques s'en ressentent.



Portée par de jeunes sportifs du territoire, la réplique de la flamme Olympique arrivera au stade Henri-Robin.

UNE SEMAINE OLYMPIQUE EN AVRIL

Du 2 au 6 avril, la semaine sera consacrée aux Jeux Olympiques et paralympiques. Les plus jeunes pourront découvrir différentes disciplines sportives grâce aux clubs de Rochefort. La réplique de la flamme olympique passera aussi par le territoire entre le lycée Marcel-Dassault et le stade Henri-Robin. À l'attention des dirigeants et animateurs de clubs, la CARO prévoit des tables rondes animées par des experts et universitaires du sport. Jeudi 4 avril, les classes volontaires du territoire pourront découvrir toutes les disciplines handisport.



Emmanuel Écale, Vice-Président de la CARO, chargé de la Politique sportive communautaire, des Systèmes d'information et du Numérique.

22 ET 23 MARS : UN VILLAGE ET UNE EXPO

Ces vendredi et samedi, le Comité Départemental Olympique

et Sportif installera un village sur la place Colbert à Rochefort. Comme à Fouras en novembre dernier (photo), les jeunes et moins jeunes pourront découvrir de nombreuses activités sportives. Vendredi 22 mars, les Archives Rochefort Océan ouvriront les portes du CIAP (musée Hèbre à Rochefort) qui accueille une exposition consacrée aux sports et aux sportifs du territoire intitulée *Le sport ! Quelle histoire !* Certains pourront encore s'y reconnaître...



20 ET 21 JUIN : CYCLE BALLE OVALE

Après 8 séances de découverte du rugby, 21 classes de Rochefort Océan s'affronteront en tournoi amical au stade Henri-Robin. Une opération conduite en partenariat avec le SAR Rugby.

25 - 28 JUIN : CHALLENGE AUDREY MERLE

8 séances pour découvrir les disciplines du triathlon pour des classes volontaires du CM1 à la 5^{ème}. L'association Cœur de Sport termine toujours cette initiation par une mise en situation grandeur réelle à la piscine de Rochefort.



En 2022, le challenge Audrey Merle avait rassemblé 800 élèves de la CARO.

SEPTEMBRE : CONTEST DE SKATE

Les 4 disciplines seront représentées au skate park et pump track de Rochefort : skate, BMX free style, BMX race et trottinette. Chaque contest de skate rassemble entre 1 000 et 1 500 spectateurs.



L'HERMIONE DONNEZ, DÉFISCALISEZ !

Une remise à l'eau de *L'Hermione* est espérée courant 2025 à condition que l'Association Hermione - La Fayette réussisse à mobiliser les 5 millions € restants des 10 millions nécessaires pour la réparation de la frégate. Une campagne d'appel aux dons nationale a été lancée. Désormais, vous pouvez faire un don en tant que particulier ou en tant qu'entreprise avec 66% de déduction fiscale pour participer aux travaux de réparation de la frégate. Donnez un nouvel élan à *L'Hermione*. Chaque geste compte !

 | <https://souffle.hermione.com>

LA CARO SOIGNE LES MÉDECINS

Si l'ARS* classe désormais Rochefort Océan en zone fragile, les élus de la CARO prennent le risque très au sérieux depuis de nombreuses années. Sous la délégation d'Isabelle Gireaud, aucune piste n'est laissée de côté pour maintenir voire améliorer l'accès aux soins. Création de Maisons de Santé Pluriprofessionnelles, soutien à la création de cabinets dans les communes, opérations séduction auprès des jeunes médecins... Dans un dialogue permanent avec les praticiens, dont les habitudes de travail évoluent et demandent de nouveaux réflexes aux patients, la CARO investit à long terme.

CARO Le Mag : Avec 57 médecins généralistes libéraux sur le territoire, l'accès aux soins est-il menacé à Rochefort Océan ?

Isabelle Gireaud : Nous mettons tout en œuvre pour inverser la tendance. Au cours des quatre dernières années



Isabelle Gireaud,

Conseillère déléguée de la CARO, chargée du développement des actions pour la Santé et l'accès aux soins, de la Solidarité territoriale, de la Politique de la Ville et du Plan local Insertion Emploi

nous avons observé 15 départs à la retraite et 10 nouvelles installations. Si ce solde n'est pas alarmant il faut prendre en compte les départs en retraite prévisibles à très court terme et les nouvelles pratiques des jeunes médecins qui entendent maîtriser leur emploi du temps, ne plus travailler seuls et souhaitent rarement investir dans l'achat d'un cabinet. C'est pourquoi nous devons poursuivre nos efforts et nos collaborations pour attirer de nouveaux praticiens.

CARO Le Mag : Existe-t-il une ou des méthodes pour inciter les jeunes médecins à venir s'installer sur notre territoire ?

Isabelle Gireaud : La réponse est plurielle. Lorsqu'en 2017, des habitants, des curistes ou des touristes ont commencé à nous faire part de leurs difficultés à trouver un médecin, nous n'avions pas d'autre choix que les



Parce que les médecins ne souhaitent plus investir dans la pierre, nous proposons à Rochefort trois cabinets en location actuellement occupés et soutenons les communes souhaitant accueillir un praticien par un fonds de concours. Soubise, Échillais et l'île d'Aix en bénéficient pour ouvrir ou construire un cabinet médical. Les médecins qui prendront possession de ces locaux devront s'engager en contrepartie”.

renvoyer vers la Caisse Primaire d'Assurance Maladie. Nous avons donc pris le problème à bras-le-corps. En commençant par écouter les praticiens. Ainsi nous avons pu analyser ces nouvelles habitudes de travail qui impactent l'offre de soins et adapter l'action publique pour éviter que le territoire ne devienne un désert médical. Les Maisons de Santé Pluriprofessionnelles de Rochefort et Tonny-Charente ainsi que le centre de santé porté par l'Union Mutualiste Rochefortaise en sont une illustration parmi bien d'autres. Aussi, et parce que les médecins ne souhaitent plus investir dans la pierre, nous proposons à Rochefort trois cabinets en location actuellement occupés et soutenons les communes souhaitant accueillir un praticien par un fonds de concours (jusqu'à 50 000 € Ndlr). Soubise, Échillais et l'île d'Aix en bénéficient pour ouvrir ou construire un cabinet médical. Les médecins qui prendront possession de ces locaux devront s'engager en contrepartie.

CARO Le Mag : Continuez-vous à miser sur les médecins en devenir, les internes ?

Isabelle Gireaud : Lorsque le sujet de la désertification médicale est devenu

préoccupant, nous avons constaté que les médecins libéraux rochefortais accueillant des internes en stage n'étaient pas plus de trois. Un médecin stagiaire noue des liens avec la ville, avec le territoire qui l'accueille. Ce sont autant de perspectives d'installations à ne pas négliger. Grâce aux rencontres que nous avons initiées, au dialogue et à la force de persuasion des maîtres de stage de l'époque, aujourd'hui 16 médecins rochefortais accueillent chacun deux internes par an. Voilà qui ouvre des perspectives. Il faut les conforter. Le logement de ces internes est souvent l'un des principaux points d'achoppement. Pour pallier ce manque, nous mettons trois logements à leur disposition pour le temps de leur stage. Nous continuons aussi à accueillir tous les internes, libéraux et hospitaliers, lors de soirées au cours desquelles nous leur montrons Rochefort Océan sous son meilleur jour. Ce sont des opérations de promotion territoriale assumées ! Elles s'apparentent à un investissement à long terme, lui aussi pleinement assumé

*Agence Régionale de Santé



THERMES DE ROCHEFORT

57 000 CONSULTATIONS PAR AN

Chaque curiste doit consulter un médecin trois fois au cours de son séjour. Un volume qui représente 57 000 consultations annuelles assurées, en partie, par des médecins libéraux. C'est autant de consultations qui échappent aux habitants. Un problème aujourd'hui en grande partie résolu : la CARO a créé quatre cabinets médicaux mis à disposition d'autant de médecins salariés par les Thermes. Ces praticiens se consacrent aux consultations des curistes lors des trois semaines qu'ils passent à Rochefort.



VALÉRIE BÉNÉAT-MARLIER

Directrice du groupement hospitalier de Territoire Atlantique 17

Arrivée en août dernier de la métropole lilloise, Valérie Bénéat-Marlier a pris la direction du pôle hospitalier de Rochefort - La Rochelle dans un contexte d'évolutions structurantes à l'étude : déménagement du site de La Rochelle et regroupement à Rochefort des écoles d'infirmier(e)s et d'aide-soignant(e)s des deux villes. Pour la Directrice, les contraintes budgétaires ne doivent pas occulter l'importance de l'hôpital public, unique recours, pour beaucoup, sur un territoire où la désertification médicale est un risque pris au sérieux.

CARO Le Mag : Le projet de déménagement de l'hôpital de La Rochelle est maintenant

bien engagé. Comment inscrivez-vous le centre hospitalier de Rochefort dans cette perspective ?

Valérie Bénéat-Marlier : L'hôpital de La Rochelle a pris beaucoup d'importance. La crise du Covid et les tensions liées à la démographie médicale nous ont amenés à restructurer l'offre de soins, à réfléchir différemment. Le projet du nouvel hôpital de La Rochelle a donc évolué vers celui d'un établissement de recours à dimension presque infrarégionale. Les centres hospitaliers de La Rochelle et Rochefort forment une communauté territoriale placée sous une direction commune. Le projet de nouvel hôpital de La Rochelle doit donc intégrer, encore plus que maintenant, les équipes médicales et paramédicales de Rochefort. Quant à sa localisation, elle vient de changer mais conforte notre souhait initial d'un nouvel hôpital tourné vers le sud du Département, donc vers Rochefort. La complémentarité entre les deux établissements n'est plus à

démontrer. Elle se vérifie au quotidien dans le fonctionnement des Urgences. J'ajoute que, depuis novembre dernier, l'hôpital de Rochefort a retrouvé une activité chirurgicale normale et des délais d'interventions raisonnables après la reconstitution d'une équipe d'anesthésistes.

CARO Le Mag : Vous avez annoncé que 3 millions € seraient fléchés sur la réhabilitation des Urgences de Rochefort. Où en sommes-nous ?

Valérie Bénéat-Marlier : Nous en sommes à la phase d'instruction par l'ARS. Ma première échéance sera d'obtenir prochainement une réponse afin que nous soyons en mesure de lancer les études. Pour l'instant, nous discutons de l'enveloppe financière et de la définition du projet. Les Urgences de Rochefort ont besoin d'espaces supplémentaires afin de majorer les zones d'accueil pour les patients et d'améliorer les conditions d'exercice des médecins et des



professions paramédicales. Une fois réglée la question du financement les travaux prendront 12 à 18 mois mais pour l'heure nous ne pouvons pas encore dire quand sera lancé le chantier. Mais il le sera. Sur un territoire comme Rochefort Océan, la présence de

l'hôpital public est d'une importance particulière. Malgré de nombreuses contraintes, nous avons un établissement de qualité.

C'est une chance car il est, pour beaucoup, le seul recours pour faire face à la désertification médicale en ville.

CARO Le Mag : La réhabilitation du site de l'ancien hôpital Saint-Charles, à Rochefort, préfigure le regroupement des deux écoles d'infirmier(e)s et d'aide-soignant(e)s (IFSI - IFAS) dans le futur pôle de formation supérieure.



Nous avons la chance d'avoir un hôpital de qualité”.

Comment percevez-vous ce projet ?

Valérie Bénéat-Marlier : C'est une bonne nouvelle et c'est un projet qui fait sens. Un même enseignement pour un même public dans un même lieu et avec le même contenu pédagogique. À

La Rochelle comme à Rochefort, les locaux des deux instituts de formation sont devenus un peu étroits. L'autre avantage que je vois à ce projet, auquel Hervé

Blanché tient beaucoup, c'est un accès au logement pour nos étudiantes et étudiants bien plus facile à Rochefort qu'à La Rochelle. Cette vision d'ensemble fait que ce projet s'entend très bien et que je le soutiens sans réserve.



TEMPÊTE DOMINGOS DES ARBRES DÉRACINÉS VALO- RISÉS EN OBJETS

On le sait, Rochefort Océan a payé un lourd tribut à la tempête Domingos qui a soufflé des rafales jusqu'à 138 km/h dans la nuit du 4 au 5 novembre dernier. À Rochefort, 74 arbres ont été déracinés par le vent et 3 autres, trop fragilisés, ont dû être abattus dans les jours suivants.

Autant de bois qui finira en copeau pour enrichir et protéger les espaces verts rochefortais... mais pas seulement. Par l'intermédiaire de la CARO, le sculpteur charentais-maritime Florian Hongrois, de l'Atelier du Renard, a récupéré plusieurs billes de bois afin de les revaloriser. Adeptes de la récupération d'arbres morts ou en déchetteries, il les transforme en objets tels que des assiettes, pots, miroirs, planches à découper...



L'Atelier du Renard :
[https://www.facebook.com/
LutherieAmateur](https://www.facebook.com/LutherieAmateur)

La Communauté d'agglomération Rochefort Océan présente

Cigogne en fête



24 & 25

MAI 2024

ON N'A QU'UNE PLANÈTE
CRÉATIONS • LUMIÈRES • SPECTACLES

SAINT-LAURENT-DE-LA-PRÉE
À PARTIR DE 20H • GRATUIT