

GARO LE MAG

ÉTÉ 2024

#88



R'BUS

intègre le vélo dans sa nouvelle offre de transports.

ROCHEFORT
OCEAN

Communauté d'agglomération

SOMMAIRE

Cigogne en fête / L'art et la magie !	08
2024 - 2030 / Un nouveau contrat de Ville	09
R'bus / Mobilité sur toutes les lignes	10
Réseau des médiathèques / Échillais : Une nouvelle médiathèque en octobre / On a retrouvé le vrai Loti	12
Développement économique / Soubise : Âtman remet le son... / Rochefort Zone de l'Arsenal : Cap sur l'aéronautique / Pépinière d'entreprises : L'itinéraire de la réussite	14
Tourisme / Rochefort Océan, "c'est grand, c'est fort"	18
À découvrir / Arsenal des Mers : Une "Fabrique" à souvenirs... / île d'Aix : Parcours immersif au Fort Liédot	19
Animations / Un été de toutes les couleurs	21
Tri sélectif / Biodéchets : Les hébergeurs porteurs de la bonne parole / Emballages : Le tri oui, l'imbrication non	22
Alimentation / Manger bien, manger sain... mangeons local	23



18

Tourisme

Rochefort Océan,
"c'est grand, c'est fort"

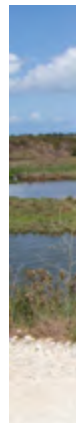

SUIVEZ L'ACTU DE LA CARO

 agglo-rochefortocean.fr

 [agglo-rochefortocean](https://www.youtube.com/agglo-rochefortocean)

 [facebook.com / cdarochefortocean](https://www.facebook.com/cdarochefortocean)

 [rochefortagglo](https://www.instagram.com/rochefortagglo)

 05 46 82 17 80

Du lundi au vendredi

8h30 - 12h30 / 13h30 - 17h (16h30 le vendredi)

CARO LE MAG. Magazine de la Communauté d'agglomération Rochefort Océan - N° 88 / Été 2024.

Directeur de la publication : Hervé Blanché - Directrice de la Communication : Bénédicte Bourgoïn - Rédacteur en chef : Laurent Brodud / CARO - Conception et réalisation graphique : Fanny Selin / CARO - Photos : Simon David, Laurent Brodud, Justine Bouchard, Samuel Courtois / CARO (sauf mention particulière) - Photo de couverture : Simon David / CARO.

Dépôt légal ISSN : 2492-1394 (imprimé), 2801-0035 (en ligne) - Tirage : 38 000 ex. / Impression : La Rochelaise, entreprise certifiée ISO 140001, Imprim'Vert, PEFC™ et Print'Ethic / Communauté d'agglomération Rochefort Océan - 3, avenue Maurice-Chupin - BP 50224 - 17304 Rochefort cedex.





16

Rochefort Zone de l'Arsenal

Cap sur l'aéronautique



22

Tri sélectif

Biodéchets : Les
hébergeurs porteurs
de la bonne parole



23

Alimentation

Manger bien,
manger sain...
mangeons local



Devant un parterre d'élus et de partenaires, Hervé Blanché a inauguré les Terrasses du Transbordeur (lire P°7) en présence de Rémi Justinien, Conseiller régional, Gérard Pons, Conseiller départemental. Dans ce nouvel édifice sont désormais accueillis les quelques 130 000 visiteurs qui embarquent chaque année sur la nacelle du dernier transbordeur de France sans compter les nombreux autres que seules la beauté et la qualité du site suffisent à attirer...

HERVÉ BLANCHÉ, PRÉSIDENT DE LA COMMUNAUTÉ D'AGGLOMÉRATION ROCHEFORT OCÉAN, MAIRE DE ROCHEFORT

À Jean-Marie Gilardeau

Rien, absolument rien ne nous prédisposait à travailler ensemble. Des chemins de vie opposés, des convictions qui différaient. Pourtant, le marais à cela de merveilleux, c'est qu'il fédère les hommes. Notre rencontre, c'est celle du travail, de la passion, du respect, d'une loyauté solide fondée sur un projet en commun. Donner à notre marais partagé toute la place qui lui revenait. Reprenant, la phrase d'un Rochefortais bien connu, lui aussi parti beaucoup trop tôt, Emmanuel Lopez, Directeur du Conservatoire du Littoral, avec Jean-Marie nous partagions sa maxime favorite : « il est des territoires à aménager et des territoires à ménager ». C'est ainsi que nous avançons en accord sur le projet du marais de Brouage.

C'est donc à un ami que je dis au revoir, un soutien auquel je fais le serment, avec l'ensemble des élus concernés, de tout mettre en œuvre pour qu'aboutisse notre futur Parc Naturel Régional. Jean-Marie Gilardeau, à force de travail et de passion est parvenu à emmener avec lui l'ensemble des acteurs en activité sur cette parcelle de France, entre terre et mer, caractéristique de notre Charente-Maritime. Il n'a jamais été question de mettre une terre sous cloche, mais bien au contraire de l'accompagner et d'en préserver les usages et les spécificités.

Nos mois de juillet à venir seront bien moins savoureux, les petits plats délicatement, amoureuxment, mitonnés par son épouse ne seront plus servis en sa présence. Il avait pris cette belle habitude de réunir les « amis du marais » dans son havre de paix, sa cabane, baptisée « fousil », tout un programme. Au début de l'été, le temps alors s'arrêtait afin que le labeur s'effectue en saveurs et en douceur.

Il savait que les bons produits sont aussi fédérateurs qu'accélérateurs pour réaliser un projet. Cet engagement, nous le poursuivons à travers notre Projet Alimentaire Territorial, entre autres, qui, au fil des années, s'étoffe et invite de plus en plus les produits locaux et de qualité dans les cantines de la CARO.

Cette année, les Universités de la Biodiversité, un rendez-vous rochefortais qui s'inscrit durablement à nos agendas, seront marquées de son absence. Mais mon Cher Jean-Marie, le sillon tracé toutes ces années est sur le point de donner un fruit qui sera transmis aux générations présentes et à venir.

Nous nous ferons forts de leur faire savoir ce qu'elles te doivent.

LES ACTUS du territoire

JEAN-MARIE GILARDEAU, UN HOMME NATURE



Son départ laisse un grand vide dans notre assemblée communautaire. Jean-Marie Gilardeau nous quittait le 8 avril dernier. Conseiller municipal de Saint-Agnant, sa commune, il était également vice-président de la CARO en charge de la Préservation de la biodiversité et du grand projet du marais de Brouage. Une mission qu'il menait dans un infatigable engagement pour une agriculture plus saine, plus humaine et pour le développement des circuits courts. Amoureux du marais, il est resté jusqu'au bout attaché à l'Institution Communautaire, fidèle à sa mission.

Juriste en droit rural, il avait été Maître de Conférences à l'université de Poitiers. Auteur de plusieurs ouvrages sur le droit de l'activité agricole et de l'espace rural, son attachement pour le marais de Brouage, où il continuait d'élever des vaches allaitantes, ne s'est jamais démenti.

Sur le terrain, il a présidé la Fédération Nationale des Associations Syndicales de Marais (FNASM) ainsi que l'Union des marais de Brouage et l'Association Foncière Pastorale des mêmes marais.

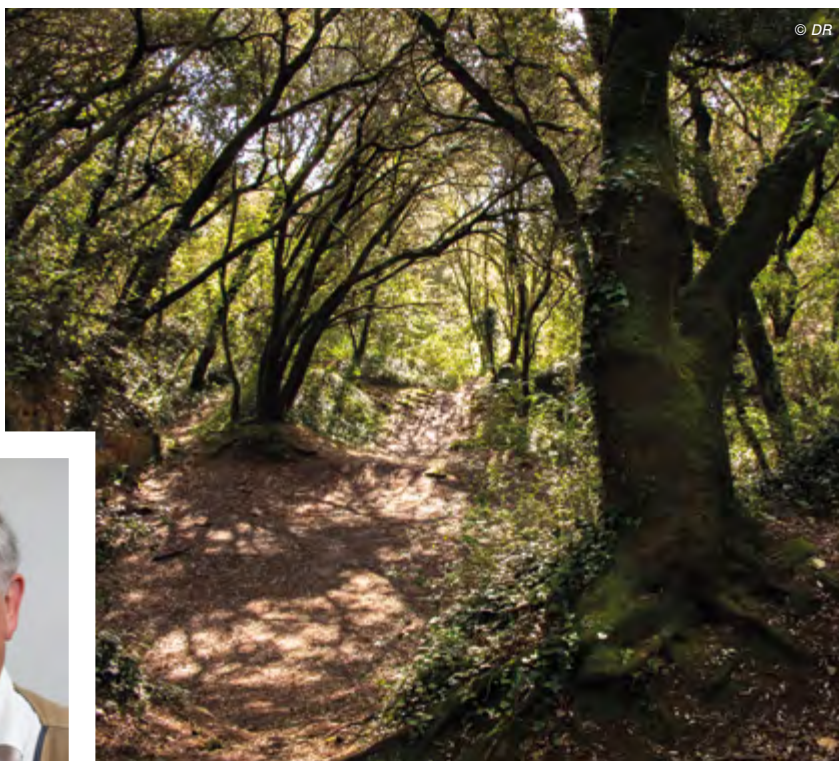

Comme ici dans le bois de la Limoise, les forêts constituent un gigantesque puits de carbone indispensable à protéger.

6^{ÈMES} UNIVERSITÉS DE LA BIODIVERSITÉ / L'ARBRE ET LA FORÊT

Il ne s'agit pas que l'un cache l'autre mais du thème retenu cette année pour les 6^{èmes} Universités de la Biodiversité qui se tiendront le 20 septembre au palais des congrès de Rochefort. 250 personnes seront réunies autour d'intervenants de talent comme le biologiste ingénieur forestier Laurent Tillon, le journaliste Marc Mortelmans, l'anthropologue Emilie Baruccant ou encore Gilles Bœuf, biologiste et parrain de ces Universités pour des débats conduits par Denis Cheissoux, journaliste à France Inter. Ces dernières années, les forêts françaises ont subi des défrichements excessifs, une surexploitation anarchique, des maladies... Nous savons qu'en protégeant nos bois et forêts, nous protégeons la biodiversité forestière, la ressource en eau, la régulation des cours d'eau, et la limitation de l'érosion côtière. Avec les océans et les zones humides elles sont de puissants leviers de captation et de séquestration du carbone. Les forêts forment le 2^{ème} grand puits de carbone après les océans. Face à ces géants de l'espace et du temps que sont les arbres, la question qui s'impose est la suivante : « quel est leur secret ? »

LECTURE MUSICALE / DES JARDINS ET DES HOMMES

À l'occasion de ces Universités de la Biodiversité, Allain Bougrain-Dubourg participera à un spectacle de Patrick Scheyder intitulé "Des Jardins et des Hommes" samedi 20 septembre à 17 h 30 à la Corderie Royale. En compagnie du conteur et chanteur Abdelghani Benhelal et sur des musiques de Chopin, Schubert, Bach..., le président de la L.P.O. donnera une lecture de textes de Vinci, Colette, Beaudelaire, George Sand... Un florilège de musiques et de textes qui offre une version poétique de l'écologie et de la biodiversité.

PAPI / UNE PROTECTION POUR CHACUN CONTRE LES INONDATIONS



Dans les secteurs les moins peuplés de 11 communes*, la CARO poursuit son programme d'accompagnement des propriétaires, locataires et professionnels exposés au risque de submersion afin de protéger leurs biens d'éventuels dégâts et de leurs conséquences. Au terme d'un diagnostic entièrement gratuit, la Communauté d'agglomération les accompagne dans la réalisation de travaux éventuels. Sur 547 bâtiments répertoriés, près de 300 (soit 50%) ont déjà fait l'objet d'un diagnostic gratuit de vulnérabilité. Une cinquantaine de propriétaires a déjà engagé voire terminé des travaux de protection. Ces derniers sont subventionnés à 100 %** jusqu'à 20 000 € TTC. Au-delà de ce montant, l'État prend en charge 80 % de la somme restante (jusqu'à 72 000 € TTC). Pour les propriétaires de résidences principales : pas d'avance de fonds. Seul le reste à charge sera à déboursier le cas échéant. L'ensemble de ce dispositif est reconduit jusqu'en 2026.



Êtes-vous concerné par ce dispositif de protection et comment en bénéficier : <https://diagnostic-papi.agglo-rochefortocéan.fr>
En vidéo : <https://www.youtube.com/watch?v=MPza6oJG7Dw>

*Rochefort, Tonnay-Charente, Saint-Laurent-de-la-Prée, Vergeroux, Fouras, Cabariot, Port-des-Barques, Saint-Nazaire-sur-Charente, Soubise, Échillais et Saint-Hippolyte / **État 80%, Département 10%, CARO 10%.



Hervé Blanché, Président de la CARO entouré de Jean-François Fountaine (CdA de La Rochelle) et Jérôme Baloge (CdA du Niortais) lors des débats réunissant les Présidents des 10 intercommunalités formant le Pôle Métropolitain Centre Atlantique.

PÔLE MÉTROPOLITAIN : LA MOBILITÉ AU CŒUR DES DÉBATS

Les Présidents des 10 intercommunalités composant le Pôle Métropolitain Centre Atlantique se sont réunis à Rochefort le 5 avril dernier. Le sujet des mobilités était au centre des discussions. La création d'une ligne de cars express entre La Rochelle et Niort n'a pas occulté l'amélioration de la liaison ferroviaire La Rochelle - Rochefort - Saintes. Parmi les autres sujets abordés lors de cette conférence métropolitaine : le projet de création du Parc Naturel Régional « Marais Littoraux Charentais », la révision des consommations foncières dans les documents d'urbanisme et la prise en charge des catastrophes naturelles.

Créée en 2016, cette structure de coopération territoriale rassemble 10 intercommunalités* de Charente-Maritime, Deux-Sèvres et Vendée qui partagent de nombreux enjeux et perspectives ouvrant sur des projets structurants dans les domaines de l'emploi, l'économie, la formation, la santé, les transports...

*Communautés d'agglomération de La Rochelle, du Niortais, Rochefort Océan, Pays de Fontenay Vendée, Sud-Vendée Littoral. Communautés de communes Aunis Sud, Haut Val de Sèvres, Aunis Atlantique, Val de Gâtine, Vendée-Sèvre-Autise.



La CARO peut vous aider à l'acquisition de votre premier logement à condition qu'il ait été construit avant 2013.

PREMIÈRE ACCESSION À LA PROPRIÉTÉ : LA CARO VOUS AIDE DURABLEMENT

Parce que l'acquisition d'un premier logement est un parcours de plus en plus difficile, la CARO peut vous venir en aide d'un point de vue financier tout en répondant à un enjeu majeur : résorber les passoires énergétiques.

Bien sûr, l'aide financière est accordée sous condition de ressources. Et pour satisfaire les exigences de la transition énergétique, le logement que vous aurez choisi doit avoir été construit avant 2013. Avec un soutien financier à hauteur de 8 000 €*, la collectivité aide les primo-accédants à acquérir un logement peu gourmand en énergie avec ou sans travaux. Pour obtenir des informations sur la performance énergétique les conseillers de CARO Renov (service gratuit) sont à votre disposition.

*Sous réserve de l'enveloppe budgétaire disponible.



infos sur l'aide aux primo-accédants : habitat@agglo-rochefortocéan.fr

Contactez CARO Renov : 05 46 82 90 12
carorenov@agglo-rochefortocéan.fr



LA SANTÉ SOUS CONTRAT

La CARO a signé un Contrat Local de Santé avec l'État et l'ARS afin d'améliorer la prise en charge et l'accès aux soins des habitants. Ce Contrat Local de Santé favorise la coopération entre les professionnels de santé, les structures médicales, les collectivités locales, les associations, et d'autres acteurs locaux. Face à une démographie médicale présageant de nombreux départs à la retraite, face à l'évolution de la pratique professionnelle chez les jeunes praticiens, la CARO a déjà su s'adapter : maisons de Santé pluriprofessionnelles de Rochefort et Tonny-Charente, centre de santé, cabinets médicaux proposés à la location, accompagnement des communes pour la création de cabinets médicaux, promotion territoriale assumée, multiplication du nombre d'internes sur le territoire... En signant son

premier Contrat Local de Santé 2024 - 2028, Rochefort Océan réaffirme sa volonté d'améliorer l'accès aux soins et l'offre de soins sur son territoire, deux composantes essentielles d'une lutte permanente contre la désertification médicale.



ACHAT VÉLO, COUP DE POUCE CARO !

Depuis 2020, la CARO aide ses habitants pour l'achat de leur vélo. Qu'il soit électrique ou non, cargo, pliant, neuf ou d'occasion... la collectivité vous offre un coup pouce financier, sous conditions de ressources bien sûr. De 100 à 325 euros, selon le type de vélo que vous aurez choisi, l'aide de la CARO* est cumulable avec le Bonus écologique de l'Etat. Une participation non négligeable qui peut vous aider aussi à financer l'achat d'un tricycle.

*Aide disponible jusqu'au 30 novembre 2024.



Demander votre aide à l'achat vélo ou tricycle : agglo-rochefortocean.fr/velo-et-kit-delectrification-aide-lacquisition-0

Jusqu'au 30 novembre, la CARO vous aide financièrement pour l'achat d'un vélo, d'un tricycle, électrique, mécanique, cargo, pliant..., neuf ou d'occasion.



130 !

C'est le nombre de visiteurs (habitants de Rochefort Océan) venus visiter l'établissement thermal Rochefortais qui ouvrirait ses portes au public le 5 mai dernier avec l'appui de la CARO, de la Ville et de l'Office du Tourisme. Les Thermes de Rochefort accueillent plus de 15 000 curistes par an et contribuent à classer Rochefort au rang de la 6^{ème} ville thermale de France. Les Thermes rochefortais proposent aussi une gamme de soins à la carte ouverts à tous.



thermes-rochefort.com



À la découverte de nos paysages, la première édition des balades Grand Site avait lieu le 24 mars dernier à Saint-Laurent de la Prée

LE GRAND SITE EN BALADES

Les paysages de Rochefort Océan ont une valeur. En atteste d'ailleurs le label Grand Site de France attribué au territoire en 2020. Avec le Conseil de Développement, la CARO a pris le parti de faire partager aux habitants ces valeurs paysagères et les actions de mise en valeur qu'elle conduit. D'où cette idée de balades guidées. La première édition a attiré 300 promeneurs sur un parcours d'une dizaine de kilomètres à Saint-Laurent de la Prée. Un succès que les organisateurs entendent bien réitérer au printemps 2025 dans une autre commune. Les valeurs du Grand Site passant aussi par la gastronomie, les produits du terroir pourraient bien être au rendez-vous. À suivre...

INFINITY TRAIL DE L'ÎLE D'AIX : LA LIGNE D'ARRIVÉE, C'EST VOUS QUI LA FIXEZ !

Du 4 au 6 octobre, l'île d'Aix accueille l'Infinity Trail. Une course d'endurance où chaque participant fixe ses propres limites. Le vainqueur 2023 a battu le record : 308 kilomètres en deux jours de course ! Le principe est simple : réaliser autant de tour de l'île d'Aix (6,7 km) que possible en une heure maximum à chaque fois. Bitume, sable, chemins de terre, remparts... Un programme imposé dans lequel chaque coureur détermine son objectif : marathon, 100 km, 300 km. Le vainqueur, l'an dernier, a bouclé 45 tours...



S'inscrire : infinitytrail.fr/tour/inscription-infinity-trail-ile-daix

LE TRANSBORDEUR EN TERRASSE...

Nouvelle saison pour le site du Transbordeur dont la nacelle a repris ses traversées entre Rochefort et Échillais depuis le mois d'avril et jusqu'à novembre. Une saison 2024 aux accents particuliers. Si la Maison du Transbordeur (rive Échillais) propose une nouvelle exposition temporaire consacrée au « père » du pont Ferdinand Arnodin, la rive rochefortaise accueille le plus grand changement pour ce site touristique majeur au cœur du Grand Site de France : un accueil qui comprend une billetterie, une boutique ainsi qu'un espace de restauration. Mais aussi, et surtout, au dessus de cet ensemble à l'architecture soignée, une terrasse qui offre une vue unique sur le dernier Pont Transbordeur de France, chef d'œuvre et témoignage vivant de l'architecture métallique du début du 20^{ème} siècle.

Projet réalisé avec le soutien de l'Union Européenne, l'État, la Région Nouvelle-Aquitaine, le Département de la Charente-Maritime.



Le pont transbordeur propose aussi un éventail de visites : guidées, théâtralisées, du nacelier... : pont-transbordeur.fr



Infinity Trail : courez sur tous les chemins de l'île d'Aix en fixant vous-même vos limites. Les 4,5 et 6 octobre



L'un des secrets de la magie de Cigogne en Fête : la mise en lumières d'un village.

CIGOGNE EN FÊTE L'ART ET LA MAGIE !



Casque sur les oreilles : la boîte de nuit silencieuse... et respectueuse, un concept qui a beaucoup séduit !



Arts de la rue et spectacles insolites, un autre secret de la réussite de Cigogne en Fête.



Espace public ou jardins privés, c'est toute une commune qui s'ouvre à Cigogne en Fête.

Saint-Laurent-de-la-Prée a accueilli la 21^{ème} édition de Cigogne en Fête dont le succès ne se dément pas. Mises en lumière, arts de la rue, théâtre, chants, comte... la magie de la recette a attiré cette année plus de 15 000 spectateurs lors des soirées des 24 et 25 mai dont le thème était consacré au respect de la planète. Des artistes professionnels et amateurs, locaux ou venus de plus loin, ont joué dans le bourg de Saint-Laurent transfiguré par des lumières qui mettaient en exergue l'esprit de ce lieu niché au cœur du Grand

Site de France Estuaire de la Charente - Arsenal de Rochefort. La prochaine édition de Cigogne en Fête est déjà programmée pour 2026. C'est à Saint-Agnant que le volatile a prévu de faire son nid...

2024 / 2030

UN NOUVEAU CONTRAT DE VILLE



Isabelle Gireaud, le Préfet Brice Blondel, le Sous-Préfet Stéphane Donnot et Hervé Blanché dans le quartier rochefortais de la Géliènerie après la signature du nouveau Contrat de Ville qui favorise notamment l'émancipation et la cohésion.



Isabelle Gireaud,

Conseillère déléguée de la CARO, chargée du développement des actions pour la Santé et l'accès aux soins, de la Solidarité territoriale, de la Politique de la Ville et du Plan local Insertion Emploi



Il a été signé le 21 mars dernier. Ce Contrat de Ville de nouvelle génération fait suite au Contrat de Ville 2015 - 2023 dans lequel le quartier rochefortais Libération sortait de la géographie prioritaire mais restait inscrit au titre des territoires de veille. Aujourd'hui un nouveau zonage résulte d'un travail de concertation des services de l'État et des collectivités territoriales pour une meilleure prise en compte des réalités locales.

Ce contrat de ville 2024 - 2030 s'ancre sur deux territoires prioritaires qui rassemblent 5 000 habitants, soit 20% de la

population de la ville de Rochefort : Petit-Marseille - Géliènerie et Sud Centre-Ville - Avant-Garde.

Pour réinscrire ces quartiers prioritaires dans la dynamique de la ville et de la CARO et lutter contre les inégalités socio-territoriales, le contrat de ville 2024-2030 s'articule autour de trois axes principaux : l'émancipation, la cohésion et les transitions. Ces trois axes seront illustrés par des actions concrètes mises en œuvre par les acteurs locaux en mobilisant la participation citoyenne des habitants, notamment via les centres sociaux.

UN ENGAGEMENT DE PLUS DE 20 ANS

- Contrat de ville Rochefort-Tonnay-Charente : 2000-2006
- Contrat urbain de cohésion sociale (CUCS) : 2007-2014
- Contrat de ville de la CARO : 2015-2023

Progressivement, la politique de la ville a contribué à installer ou à accompagner des outils, des dispositifs et une offre de services dont la pertinence et l'utilité sont aujourd'hui reconnues par l'ensemble des acteurs rochefortais : centre socio-culturel Primevère-Lesson, régie inter quartiers, Espace France Services, programme de réussite éducative, épicerie solidaire, centres sociaux...

ÉVALUATION CONTRAT DE VILLE 2015-2023

963 400 € engagés par l'État (hors droit commun et contrats aidés) : crédits exceptionnels de la politique de la ville permettant de financer chaque année de nombreuses actions au bénéfice des habitants des quartiers prioritaires.

621 600 € engagés par la CARO (hors droit commun et politiques relevant d'autres Directions)

998 000 € de renoncement à la taxe foncière par l'État et les collectivités au profit de l'Office Public de l'Habitat Rochefort Habitat Océan, fonds réengagés par le bailleur au bénéfice des locataires de son parc social situé dans les quartiers prioritaires.

83 250 € engagés par la Région Nouvelle-Aquitaine (hors droit commun)

“

En chemin vers
une flotte “propre”

R'BUS : MOBILITÉ SUR TOUTES LES LIGNES

Les lignes du réseau R'bus facilitent les déplacements de plus d'1,5 million de voyageurs chaque année et connaissent une croissance continue. La CARO vient de renouveler sa Délégation de Service Public sur les transports (DSP). C'est un service de plus en plus adapté aux attentes des salariés et des utilisateurs qui sera mis en place à partir du 1^{er} septembre 2024.

CARO Le Mag : En confiant nos nouveaux services de mobilité à Transdev, quelles ont été vos exigences environnementales ?

Didier Portron : En plus d'une offre améliorée et diversifiée, la transition écologique du réseau R'bus s'effectue progressivement. D'ici 2031, tous les véhicules de la flotte rouleront à l'huile végétale hydro-traitée (HVO). Bien-sûr nous aurions préféré équiper l'intégralité de nos véhicules en une seule fois mais il faut savoir que ce carburant retraité génère un surcoût important par rapport au diesel. J'ajoute qu'une large partie du service de Transport à la Demande fonctionnera avec des véhicules électriques.

Le bilan carbone espéré vaut-il l'investissement ?

En 7 ans, nous aurons réduit nos émissions de CO₂ de moitié. Cela évitera 5732 tonnes de gaz à effet de serre, c'est-à-dire l'équivalent de 27 millions de kms en voiture !

Comment évolue l'offre de transport public sur le territoire ?

Avec un budget annuel de près de 6 millions d'euros, nous passons d'un réseau de transports à un réseau de mobilité, avec un service de Transport à la Demande adapté aux trajets « domicile-travail ». Dans le même temps, le transport dédié aux personnes à mobilité réduite (TPMR) se calque sur les modalités du transport

à la demande, les contraintes horaires en moins.

Le vélo fait désormais partie de l'offre R'bus...

Les collectivités qui l'ont déjà fait sont satisfaites. Le schéma directeur cyclable de la CARO nous ouvre une perspective de développement de l'utilisation du vélo. Ce n'est que le début. Notre ambition est de doubler rapidement, voire davantage, le nombre de vélos en location longue durée.



rbus-transport.com

Didier Portron,
Vice-Président aux
Mobilités et Déplacements,
Maire de Moëze





Didier Portron : « Le schéma directeur cyclable de la CARO ouvre une perspective de développement de l'utilisation du vélo ».

À PARTIR DU 1^{ER} SEPTEMBRE 2024 DU LUNDI AU SAMEDI :

Ligne A fusionne avec la ligne E (Tonny-Charente-Rochefort-Échillais-Saint-Agnant) : un départ toutes les 30 mn aux heures de pointe.

Ligne B (Breuil Magné/Rochefort) amplitude plus importante. 1^{er} départ de Rochefort à 6 heures, toutes les 20 mn aux heures de pointe.

Ligne C (Rochefort) Pêcheurs d'Islande - Roy-Bry : un départ toutes les 30 mn de 7 h à 20 h.

Ligne D (Rochefort) : un bus toutes les 40 mn aux heures de pointe.

Ligne G devient ligne E (Rochefort - Vergeroux, Saint-Laurent de la Prée - Fouras) : un bus toutes les 40 mn aux heures de pointe.

Ligne F (Rochefort - Soubise - Saint-Nazaire - Port-des-Barques) : un bus toutes les 60 mn.

DE JUIN À FIN SEPTEMBRE, DIMANCHES ET JOURS FÉRIÉS

Ligne J (Tonny-Charente - Rochefort - Saint-Laurent-de-la-Prée - Fouras) : de 12 h 50 à 18 h 40.

TRANSPORT POUR TOUS (SCOLAIRES ET TOUT PUBLIC)

Sur les 6 lignes régulières (A,B,C,D,E,F) les trajets domicile-travail et domicile-établissements scolaires s'effectuent en bus de ville du lundi au samedi toute l'année. En dehors de ces lignes régulières, les Services à Titre Principal Scolaire pour les moins de 11 ans concernés par les 4 RPI (Regroupements Pédagogiques Intercommunaux), et pour les moins de 28 ans (collégiens et lycéens*) concernés par l'un des trois « circuits scolaires », seront assurés par des autocars. Cette offre comprend au moins deux allers-retours par jour.

*Muron, Loire-les-Marais, Breuil-Magné (Bois-Rambaud), Vergeroux (Plantemaure), Saint-Coutant, Moragne, Lussant, Cabariot, Saint-Hippolyte, Tonny-Charente, la Grippe, Saint-Jean-d'Angle, Champagne, Saint-Agnant, Echillais, Saint-Froult, Moëze, Beaugeay, Soubise, Saint-Nazaire, Port-des-Barques.



TAD - VÉHICULES ÉLECTRIQUES : PLUS PROPRE, PLUS PROCHE

Le transport à la demande fonctionne dorénavant de 7 heures à 19 heures du lundi au vendredi et de 9 heures à 19 heures le samedi. Il suffit d'appeler la boutique R'bus* jusqu'à 2 heures avant votre départ (ou la veille) ou se connecter à l'application « MyMobi », un véhicule vous attend à votre porte et vous dépose à l'une des 9 destinations de votre choix sur le territoire (4 à Rochefort, 2 à Tonny-Charente, 2 à Échillais, 1 à Soubise). Le tarif est de 2 € (ou inclus dans l'abonnement R'bus annuel).

*05.46.99.22.66. Vous pouvez bénéficier du TAD sous condition d'absence de desserte par les lignes R'bus dans les 30 minutes et d'un arrêt de bus à plus ou moins 500 mètres de votre lieu d'habitation.

LE VÉLO EN LOCATION LONGUE DURÉE

Vous êtes de plus en plus nombreux à utiliser ou à vouloir utiliser le vélo pour vos trajets quotidiens. À partir du 1^{er} septembre, 45 vélos à assistance électrique seront proposés à la location des habitants de la CARO pour 3 ou 6 mois à la Maison du Vélo (gare Snfc de Rochefort). De 90 à 180 € le trimestre (selon le modèle choisi), la durée de location sera renouvelable une fois pour vous permettre de vous familiariser durablement à l'usage du deux-roues.



Fanny Bisselbach, la Directrice du Conservatoire, se réjouit des travaux d'isolation et de l'augmentation du nombre d'heures dédiées à l'enseignement des percussions à la rentrée prochaine.

CONSERVATOIRE LES PERCUSSIONS SANS LES VIBRATIONS

Depuis septembre dernier, une classe de Percussions a fait son apparition au Conservatoire de Musique et Danse de Rochefort Océan. Un nouvel enseignement qui rencontre le succès puisqu'une dizaine d'élèves est déjà inscrite aux 6 heures de cours hebdomadaires. Autrement dit, il faudra monter en puissance l'année prochaine ! En attendant, la CARO a fait isoler cette nouvelle classe voisine de la Rock-Électro-School. Des travaux d'isolation phonique grâce à un revêtement mural absorbant de sons, des cubes suspendus pour atténuer la résonance et la pose d'un sol acoustique pour éviter les vibrations. Autant d'améliorations qui permettent aux élèves de recevoir un enseignement dans de très bonnes conditions !



Claude Maugan, Vice-Président de la CARO en charge de la Politique culturelle et la Gestion des équipements culturels / Maire d'Échillais



300 m² vitrés et ouverts sur l'extérieur accueilleront bientôt les lecteurs échillaisiens et tous ceux du réseau 'M. © Cabinet VxV. Esquisse non contractuelle. Les espaces et mobiliers sont susceptibles d'être différents.

NOUVELLE MÉDIATHÈQUE D'ÉCHILLAIS :

OUVERTURE EN OCTOBRE

À l'étroit dans ses locaux actuels, la médiathèque d'Échillais s'installera prochainement dans l'ancien presbytère de la commune. Au terme d'un chantier de réhabilitation conduit par la CARO, ce nouveau site du réseau 'M ouvrira en octobre.

Plus vaste, plus claire et ouverte sur l'extérieur. Voilà la promesse de la nouvelle médiathèque du réseau 'M à Échillais. En octobre, ses équipes pourront recevoir les abonnés dans un espace de 300 m², largement vitré et agrémenté d'un jardin d'hiver. La conception de ce nouveau lieu a été confiée au cabinet VxV qui prévoit des espaces distincts pour les collections (romans, documentaires, BD...), pour les actualités (journaux, magazines...) ainsi qu'un lieu spécialement dédié aux animations (lectures, contes, cafés numériques...). Avec les médiathèques de Rochefort, Saint-Agnant et Tonnay-Charente, celle d'Échillais est un maillon du réseau 'M (réseau de lecture publique de Rochefort Océan). Grâce à une carte unique, les abonnés peuvent accéder à l'ensemble des ressources des quatre sites.

Si vous empruntez une œuvre à Echillais, vous pouvez très bien la rendre à Rochefort, Tonnay-Charente ou Saint-Agnant, et vice-versa. Le réseau offre bien d'autres services et informations en ligne sur le site internet : mediatheques.agglo-rochefortocéan.fr.

Ce chantier de plus de 2 millions €, porté par la CARO, illustre l'importance que la collectivité accorde au déploiement de la lecture publique sur le territoire.

61 % CARO : 1.285 millions €

23 % État (DRAC) : 473 000 €

11 % Région Nouvelle-Aquitaine : 236 500 €

5 % Département de la Charente-Maritime : 100 000 €



15 000 festivaliers en 2023. Un record à battre cette année !



STEREOPARC : 19 ET 20 JUILLET

C'est devenu l'un des principaux rendez-vous électro de l'été en France. Au cœur de l'Arsenal des mers, dans un univers consacré aux musiques électroniques, se sont déjà produits les plus grands artistes et DJs de la planète tels que Charlotte de Witte - Nina Kraviz - Lost Frequencies - R3hab - Timmy Trumpet - Boris Brejcha - The Avener - Deborah De Luca - Sam

Paganini et bien plus... Durant deux soirées, les jardins de la Corderie Royale se métamorphosent en dancefloor. Remparts, bâtiments historiques, pelouses, palmiers... tout est réuni pour faire vivre aux festivaliers la plus belle aventure électro de leur été. Stereoparc compte sur vous pour battre son record de fréquentation établi en 2023 avec 15 000 festivaliers...

Pelouses, palmiers... le temps d'un week-end Rochefort devient Ibiza sur Charente !



ILS SERONT SUR LA SCÈNE

VENDREDI 19 JUILLET

Alice April, French 79, Joachim Pastor, Nico Moreno, Stella Bossi, Trym.

SAMEDI 20 JUILLET

Afrojack, Asdek B2B Ava Mind, Kid Francescoli, Mr Tout Le Monde, Sasson, Vini Vici.

Ouverture du site et warm up : 18 h 45

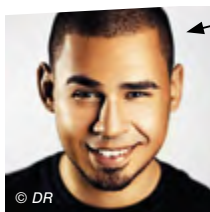

BONUS

Billets à partir de 48 €. Paiement en 4 fois sans frais disponible. Pass Culture 15 - 18 ans.

Camping Stereocamp au Polygone ouvert du vendredi 14 h au dimanche 12 h. Before DJ Set l'après-midi et after DJ set jusqu'à 5 h 15. Ambiance garantie !

 stereoparc.com

SOUBISE : ÂTMAN REMET LE SON...

Depuis la crise sanitaire, la CARO accompagne les entreprises innovantes de son territoire dans la recherche et le développement de produits ou procédés qui leurs sont propres. Cinq entreprises* ont déjà bénéficié de l'Appel à Projet « Rebond ». Dernière en date : Âtman Manufacture à Soubise. Fabricant de haut-parleurs nouvelle génération, son P.D.-G. Damien Grolleau a sollicité le soutien de la collectivité pour créer une application qui permettra de zoner son système de sonorisation. Déjà commercialisé sous le nom de Sylph, il offre une expérience sonore unique et immersive.

CARO Le Mag : De la Vendée à Soubise, du sèche serviette haut de gamme à la technologie acoustique, c'est un parcours qui ressemble à un grand écart et pourtant tout se tient...

Damien Grolleau : À Soubise tout le monde connaissait l'entreprise Cœurjoly

qui usinait les pièces en aluminium du sèche-serviette que nous fabriquons en Vendée. Mais la structure était à 98% dépendante de la filière aéronautique et s'est mal remise des turbulences qu'a connues ce secteur dans les années 2010. J'ai donc racheté Cœurjoly en 2018, l'actif et le passif. La crise sanitaire est passée par là : nous n'avons pas été en mesure de conserver l'activité aéronautique tout



en développant « Sylph » en parallèle. Sur 20 salariés, 12 ont dû être reclassés. J'y ai personnellement tenu et veillé.

Vous vous concentrez aujourd'hui sur la fabrication de « Sylph », votre produit phare, de quoi s'agit-il ?

D'un système de diffusion du son invisible. Invisible car intégré à des cloisons, plafonds, têtes de lit ou encore des matelas, des tables, des parois de douches... qui deviennent eux-mêmes des diffuseurs de son. C'est un système qui s'adapte à différents matériaux, intégralement produit à Soubise et à prix accessible grâce à la robotisation de notre unité de production pour laquelle nous avons investi 1,6 million €. C'est une vraie technologie de rupture répondant aux tendances,



Âtman : Entreprise lauréate des trophées émergences 2024 "Prix de l'entreprise innovante" / Avec l'appui de la CARO, Damien Grolleau (ci-contre) cherche à développer une appli qui permettra de commander, depuis votre smartphone, toutes vos unités « Sylph ».

aux besoins qui s'affirment en ce moment sur le marché de l'acoustique. En 2023

nous avons fabriqué 6 000 pièces mais notre capacité est dix fois supérieure.

Qui sont vos clients d'aujourd'hui et qui sont ceux de demain ?

Aujourd'hui nous avons des clients dans l'hôtellerie, la construction immobilière, les fabricants de bateaux, de camping-cars, de mobil-homes, de meubles...

Demain, nous pouvons très bien déployer « Sylph » à grande échelle, dans l'habitat par exemple car il s'agit d'un produit abordable. Avec la réduction des surfaces

habitables et la tendance des lignes pures, c'est un gain de place et une opportunité visuelle puisqu'il est invisible ! Les Cham-

pagnes Ruinart du groupe LVMH nous ont confié la sonorisation du nouveau pavillon de leur siège à Reims.

La recherche dans laquelle vous accompagnez la CARO fait elle partie d'un enjeu de développement ?

Nous recherchons à développer une appli qui permettra de commander, depuis votre smartphone, toutes les unités « Sylph » dans votre habitation, votre hôtel, votre



« Sylph » : un système de sonorisation invisible intégrable à tout type de surfaces.

Sylvie Marcilly,

1^{ère} Vice-Présidente
de la CARO en charge
du Développement
économique, Présidente
du Département de la
Charente-Maritime.



TROPHÉES ÉMERGENCE : ISB REMPORTE LE TROPHÉE DE LA CARO

Trois entreprises rochefortaises étaient en lice pour recevoir le prix spécial de la CARO lors de la remise des Trophées Émergence que la CCI de la Charente-Maritime décernait à Rochefort en février dernier.



Pour robotiser la fabrication de Sylph à Soubise, Atman a investi 1,6 million €

entreprise... Vous pourrez ainsi choisir de monter le son dans votre salon, le diminuer dans la cuisine, le neutraliser dans la chambre des enfants, différencier les basses d'une pièce à l'autre... Nous devons aussi aller chercher des fonds importants pour prendre une place forte sur le marché afin que « Sylph » devienne LA référence de l'acoustique intégrée. Ce sera une réussite collective. Notre rayonnement est national. Notre potentiel international est colossal car « Sylph » est un produit facilement exportable, 100 % français, à prix accessible.

*Nautitech, Alliance caoutchouc, SAP Peinture, Werzalit, Atman Manufacture.



atmanmanufacture.com



Marc Meunier et Benjamin Bodet, d'ISB, ont reçu le trophée Émergence de la CARO des mains d'Hervé Blanché.

Seasonning Café, l'hôtel Mercure et ISB figuraient sur la liste de l'agglomération parmi ses entreprises émergentes à récompenser. C'est ISB, spécialiste de solutions bois en France, qui a remporté ce prix spécial de l'agglomération « ils ont choisi Rochefort Océan ». L'entreprise a fait du territoire un site stratégique pour son développement. Acteur moteur pour le Port de Commerce de Rochefort - Tonnay-Charente qui offre des perspectives de développement et de diversification des activités, son objectif d'ici fin 2024 est de doubler les volumes de bois arrivant à Rochefort. Une ambition qui sert trois enjeux : répondre à la demande industrielle française, servir les marchés du Sud de l'Europe et produire des solutions bois rabotés ainsi que des produits connexes (pellets, copeaux...).

Un outil pour la production de pellets a permis à ISB d'accroître considérablement sa production et représente aujourd'hui les deux tiers de l'offre en énergie renouvelable du groupe. Ces pellets sont aussi et surtout distribués localement et contribuent activement à décarboner le territoire grâce à une source d'énergie renouvelable, produite et distribuée en circuit court. ISB est membre du collectif Circule'R.

ROCHEFORT, ZONE DE L'ARSENAL CAP SUR L'AÉRONAUTIQUE

Un nouveau pôle industriel pensé comme un lieu de vie où la végétation et la biodiversité auront toute leur place.



La requalification du Pôle industriel aéronautique et technologique de l'Arsenal* (ZAC de l'Arsenal) ouvre de nouveaux horizons à ce quartier rochefortais qui devient un trait d'union entre le parc des Fourriers et le centre-ville.

Alors qu'Airbus Atlantic étend sa surface de production en aménageant près de 3 hectares en bord de Charente où 8 000 m² de nouveaux bâtiments accueilleront une nouvelle halle de fabrication, la CARO accompagne cette mutation en requalifiant ce secteur urbain pour l'ouvrir à tous. De nouvelles voies d'accès facilitant le passage des poids-lourds et celui des véhicules du réseau R'bus (qui desservira aussi l'Arsenal et le parc des Fourriers) sont en cours de création. De nouveaux cheminements dédiés aux mobilités douces (piétons, vélos...) relieront le parc des Fourriers au centre-ville de Rochefort via le chemin de Charente et intégreront ce pôle industriel à la vie du centre-ville. Lieu de travail, le pôle de l'Arsenal est aussi pensé comme un lieu de vie où la végétation et la biodiversité doivent prendre toute leur place.

Ainsi, cette requalification prévoit autant que possible des îlots de végétation, donc des espaces désimperméabilisés, partout où cela est possible assurant une continuité avec les espaces de verdure du parc des Fourriers. Les travaux de voirie, en cours depuis la

fin février, devraient s'achever d'ici le printemps 2025. Le pôle de l'Arsenal prendra alors son aspect presque définitif avant de laisser place à de nouvelles infrastructures dédiés à la filière, à sa sous-traitance et aux services associés. Dans la foulée, des bâtiments du parc des Fourriers (actuellement occupés par les services de la CARO) seront dédiés à l'activité tertiaire des sous-traitants d'Airbus Atlantic déjà présents sur la zone ou ceux à venir. Car ce déploiement s'accompagne d'une hausse des effectifs qui se traduit par 200 recrutements.

Une digue viendra également protéger cette zone d'activités industrielles. Après la digue de Libération, le PAPI** Charente-Estuaire prévoit un deuxième ouvrage de protection des espaces sensibles de Rochefort qui reliera le collège La Fayette au Transbordeur puis à la forme de radoub. Cette deuxième digue rochefortaise protégera de la submersion près de 90 entreprises et 130 habitations.

* Réalisée avec le soutien de l'État (France Relance)

**Programme d'Actions et de Prévention des Inondations.



InnoFactory : un espace de création, une atmosphère propice à l'exploration de tous les champs de développement au sein du Technopôle de l'Arsenal à Rochefort.

INNOFACTORY AU SERVICE DE L'INNOVATION DES ENTREPRISES

Si la CARO soutient activement le développement économique et l'emploi, l'innovation reste au cœur de ses préoccupations. Car c'est aussi celle de nombreuses entreprises implantées à Rochefort Océan. C'est pourquoi la collectivité a tenu à leur offrir un lieu dédié à cette thématique. Au sein du Technopôle de l'Arsenal, à Rochefort, 400 m² sont disponibles à la location par toute entreprise engagée dans une démarche d'innovation. Brainstorming, workshop, démonstrations... tout est possible dans cet espace où l'on respire une atmosphère créative propice à l'exploration de tous les champs de développement. Il offre à celles et ceux qui souhaitent l'occuper un matériel support au sein de cet espace technopolitain entièrement dédié à la synergie des entreprises qu'elles soient jeunes ou moins jeunes...



Contact : 07 70 22 99 58

PÉPINIÈRE D'ENTREPRISES : L'ITINÉRAIRE DE LA RÉUSSITE

Pour les entreprises de moins de 2 ans, leurs créateurs peuvent être hébergés à la Pépinière pendant 3 années. Le temps de lancer leur activité dans des bureaux à loyer modeste, ils bénéficient d'un accompagnement individuel, collectif et d'une synergie qui favorise leur mise en réseau. La jeune agence de communication Studio VA est restée 22 mois dans la Pépinière du Technopôle. Elle vole désormais de ses propres ailes au sein du collectif Rochefort numérique. Témoignage de ces créateurs, Victor Bouillon et Adrien Guillo.

CARO Le Mag : Au démarrage de votre activité, quels avantages avez-vous trouvés à la Pépinière ?

Victor Bouillon : Le coût du loyer est un paramètre important pour une entreprise qui débute. Nous disposions d'un bureau de 18m² au cœur d'un espace aménagé qui nous offrait des salles de réunions, un accès Internet. Au Technopôle, nous étions en lien avec d'autres entreprises également en phase de démarrage et avec les partenaires de la création comme la Chambre de Métiers et de l'Artisanat entre autres...

Adrien Guillo : Au cœur de cet espace dédié à la création et à l'innovation la CARO suit pas à pas la vie des entreprises et favorise la création de liens. Cette vie partagée est un véritable axe de développement. Apprendre à se connaître, apprendre le travail des autres, c'est aussi apprendre à les conseiller. Cette synergie est créatrice de développement.



Adrien Guillo et Victor Bouillon, créateur de l'agence Studio VA ont quitté la Pépinière après deux années passées au Technopôle et leur rencontre du collectif Rochefort Numérique.

devenus nos partenaires ! La force du réseau et du dialogue a fonctionné. Nous avons rejoint ce collectif d'une vingtaine de personnes dans un nouvel espace* plus proche du centre-ville. Seule société dans cet écosystème d'auto-entrepreneurs nous jouons le

jeu de la circulation des compétences et du partage des appels à projets

Victor Guillo : Aujourd'hui nous avons posé les bases, notre offre de services est maintenant bien aboutie et complète. Studio VA poursuit sa croissance.

*Village Zola, rue du Docteur Peltier à Rochefort.

Avez-vous éprouvé le besoin de partir au bout de deux ans alors que vous pouviez rester une année de plus ?

Adrien Guillo : Après un rapprochement et des échanges avec d'autres acteurs du numérique à Rochefort nous avons rencontré le collectif Rochefort Numérique. Ses membres sont alors

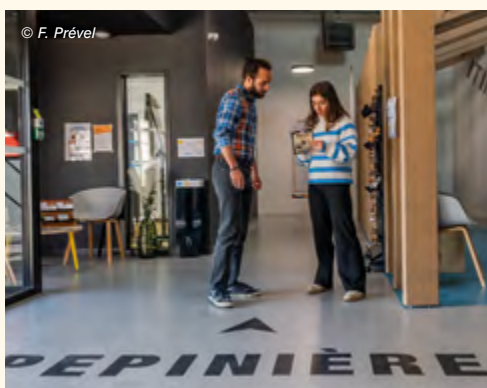

LA PÉPINIÈRE D'ENTREPRISES DU TECHNOPÔLE ROCHEFORT OCÉAN



18 bureaux



2 salles de réunion



1 espace d'itinérance



Loyers progressifs à partir de 6,50 €/m²



1 espace restauration



Des animations collectives



Un réseau de partenaires



Un accompagnement individuel



En accès libre : reprographie, Internet...

ROCHFORT OCÉAN, «C'EST GRAND, C'EST FORT»

L'EXPÉRIENCE AVANT LA MARQUE

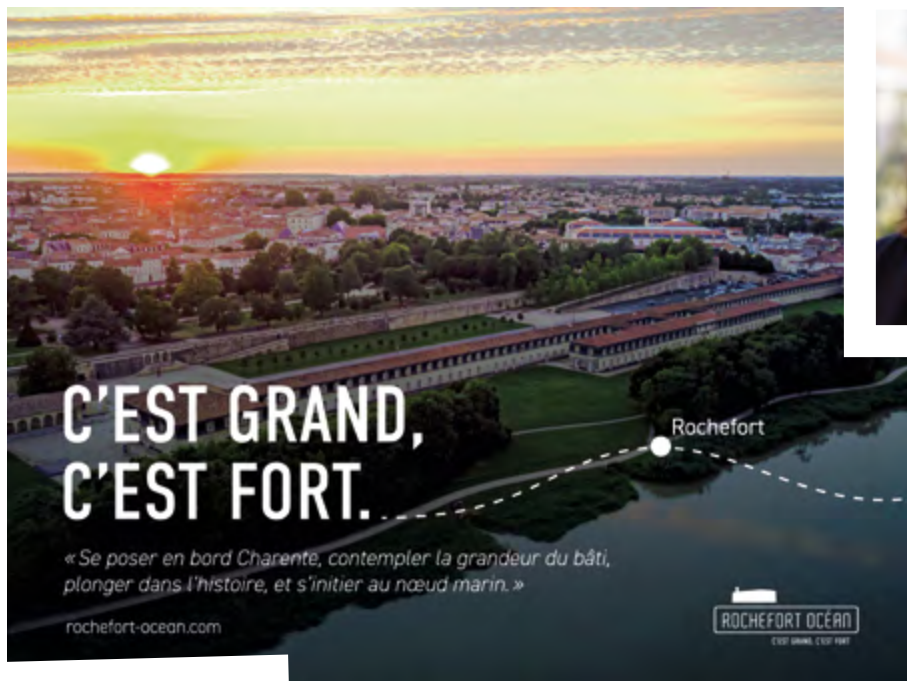

Virginie Rivain,
Directrice de l'office
de tourisme Rochefort
Océan.

Virginie Rivain : Elle porte des valeurs très en hausse depuis la crise sanitaire : celles du slow-tourisme, de la tranquillité, des balades... C'est cette

expérience que nous mettons en avant plutôt que notre marque et qui valorise la démarche Grand Site du territoire. Les principaux prestataires touristiques de Rochefort Océan vont nous aider à faire connaître cette identité grâce à leur force de frappe sur les réseaux sociaux. Nous sensibiliserons aussi les habitants par une campagne d'affichage locale .

Les termes « Grand » et « Fort » traduisent-ils bien ces valeurs ?

Sébastien Bourbigot : Nous avons sollicité plusieurs agences sur la base de nos richesses patrimoniales et plus spécifiquement sur l'ADN du Grand Site. Deux d'entre elles, sans aucune concertation, ont proposé d'utiliser cette même terminologie ! Cette unanimité nous a surpris mais surtout permis d'évacuer un doute

que nous aurions pu avoir sur l'adéquation de ce slogan avec ce que nous sommes. L'agence Wild and Slow a été retenue pour son illustration pertinente de ces émotions.

Comment cette nouvelle identité est-elle appréciée ?

Virginie Rivain : Les premiers retours sont

très positifs. Nous avons répondu à une attente collective : traduire les valeurs du Grand Site dans la promotion de notre destination.



« C'est grand, c'est fort », une nouvelle identité graphique et sémantique de notre destination touristique qui traduit la démarche Grand Site du territoire Rochefort Océan.

Sébastien Bourbigot, Président de l'office de tourisme Rochefort Océan, Vice-Président de la CARO au développement de l'Économie touristique, de l'Éco tourisme et des Mobilités douces.

Pour la nouvelle identité graphique et sémantique de sa destination, l'office de tourisme a fait le choix de faire parler les émotions que génèrent notre territoire. « C'est grand, c'est fort » reflète aussi les valeurs partagées de la démarche Grand Site.

CARO Le Mag : « C'est grand, c'est fort », comment ces deux valeurs ont-elles

émergées pour en faire la « marque de fabrique » de notre destination touristique ?

Sébastien Bourbigot : Tout est parti d'une volonté exprimée par celles et ceux, prestataires, habitants..., avec qui nous avons travaillé la stratégie touristique de notre territoire.

Le souhait réel est apparu d'un vecteur commun portant les valeurs du Grand Site et permettant de les partager.

Que dit cette nouvelle identité graphique et sémantique ?



La nouvelle identité porte des valeurs très en hausse depuis la crise sanitaire : celles du slow-tourisme, de la tranquillité, des balades...

Virginie Rivain

ARSENAL DES MERS

UNE « FABRIQUE » À SOUVENIRS...

Parmi tous les sites de l'Arsenal des Mers, la Fabrique de l'Arsenal* vous ouvre les portes d'une histoire de plus de trois siècles : celles de ce gigantesque chantier naval qui révèle jusqu'à ses secrets de fabrication...



LA CARTE PRIVILÈGE ROCHEFORT OcéAN LE SÉSAME POUR DÉCOUVRIR NOS PÉPITES !

Il suffit d'habiter sur le territoire pour pouvoir la retirer gratuitement à l'office de tourisme de Rochefort, Fouras-les-Bains, Port-des-Barques ou l'île d'Aix. La Carte Privilage est nominative, valable pour une famille (2 adultes et 3 enfants) jusqu'à la fin de l'année. Un véritable sésame qui permet de bénéficier de réductions et de gestes de bienvenue dans plus de 70 établissements partenaires du dispositif : musées et sites de visite, activités de loisirs et transports, commerces et restaurants. Ainsi, les habitants de Rochefort Océan peuvent (re)découvrir les pépites de leur territoire de manière privilégiée et jouer la carte d'ambassadeurs de la destination...



[rochefort-ocean.com/
organiser/informations-pratiques/l-office-de-tourisme/
carte-privilege](http://rochefort-ocean.com/organiser/informations-pratiques/l-office-de-tourisme/carte-privilege)



Entrez dans la légende, là où commence l'Histoire de Rochefort et de son territoire. De la construction de *L'Hermione* à la présence du *Noé* dans la forme Napoléon III, la Fabrique de l'Arsenal vous propose une balade, du passé au présent, dans ce lieu qui a conditionné la vie des Rochefortais plusieurs siècles durant. Bien-sûr la frégate de La Fayette est largement évoquée, aussi bien celle qui transporta le marquis en Amérique que sa réplique actuellement en carénage à Bayonne. D'un bateau en bois à un navire métallique, il n'y a qu'un pas à faire pour monter à bord du *Noé*. Cet ancien morutier aux 1001 vies, sur lequel on peut aussi profiter d'un bar, a trouvé dans la forme de radoub un havre propice à sa restauration. Entre temps, grâce à une expo de photos remarquables, des extraits de films d'époque (1928 !) vous aurez eu tout loisir de sentir l'ambiance de travail qui régnait dans cet arsenal d'où sont sortis bon nombre de croiseurs et autres vaisseaux ainsi que le tout premier... sous-marin ! En embrassant l'Histoire de l'Arsenal, la Fabrique donne tout son sens à l'Arsenal des Mers. En témoigne le jeu de piste « Défi de l'Arsenal », une application gratuite et ludique qui emmène les visiteurs à la découverte des

sites qui composent cet espace en plein cœur de Rochefort.

*La Fabrique de l'Arsenal : une proposition de la CARO, gérée et commercialisée par l'office de tourisme Rochefort Océan.

Réalisée avec le soutien financier de la Région Nouvelle-Aquitaine et du Département de la Charente-Maritime.



arsenaldesmers.fr



OcéANA LUMINA : 5 JUILLET - 31 AOÛT

À la nuit tombée, plongez dans la féerie d'un parcours lumineux qui puise son inspiration dans la culture maritime locale. Ces 1 200 mètres à parcourir au cœur de l'Arsenal des Mers vous laisseront le souvenir d'une expérience multi-sensorielle mêlant technologie et poésie. Un spectacle à couper le souffle. Emerveillement garanti !



[rochefort-ocean.com/
oceana-lumina](http://rochefort-ocean.com/oceana-lumina)

ÎLE D'AIX

IMMERSIONS, ENTRE ESTUAIRES ET MER : LES FONDS MARINS DES PERTUIS SE DEVOIENT...

Le fort Liédot accueille un parcours immersif* porté par le Parc Naturel Marin de l'estuaire de la Gironde et de la mer des Pertuis avec l'appui de la CARO et du Conservatoire du littoral. Dans l'un des 4 bastions, ce nouveau parcours emmène le visiteur à la découverte de la biodiversité marine, souvent invisible, de la mer des Pertuis.

Le fonctionnement écologique des trois pertuis (Breton, Antioche, Mau-musson) est très original à l'échelle de la façade atlantique. Dans ces « mers intérieures » peu profondes, entre îles et continent, se rencontrent les eaux salées et douces des fleuves. Ce sont des lieux de reproduction et de nourricerie essentiels dans le golfe de Gascogne, et le pertuis d'Antioche est un carrefour ornithologique d'importance internationale.

Au cœur de cette zone marine, l'île d'Aix est un espace de grande qualité paysagère et écologique, autant en mer que sur terre. Le parcours poétique et sensible proposé dans le fort permet de découvrir la biodiversité marine en mêlant images réelles et imaginaires, peintes et animées, vidéos réalisées dans les pertuis ou aux portes de l'océan. Une œuvre musicale singulière orchestre l'ensemble de la visite. Ce voyage vous emmène dans 7 salles, des airs aux estrans



variés de l'île d'Aix, dans les courants des profondeurs, l'eau trouble des estuaires, dans un monde aquatique incroyablement vivant, à quelques encablures de la rumeur des hommes...

* Ce projet est le fruit d'un partenariat entre le Parc Marin, le Conservatoire du littoral - propriétaire du fort mobilisé pour la rénovation du bastion, la CARO - animateur du Grand Site de France « Estuaire de la Charente- Arsenal des mers », la Commune de l'île d'Aix - gestionnaire du fort- et le Centre international de la mer - gestionnaire de l'accueil du public.



www.fortliedot.com

Au clos ou au Rade, deux concerts au choix pour les Lundis de l'Arsenal cette année.



ARSENAL : CIRCULEZ LES LUNDIS !

Du 15 juillet au 26 août les Lundis de l'Arsenal font leur retour à Rochefort. Le concept évolue un peu cette année en vous permettant de circuler toute la soirée dans l'Arsenal d'un spectacle à l'autre. On commence toujours à 19 heures par les Lectures au Potager (payant) pour se donner rendez-vous à 20 heures sur la pelouse de la Corderie Royale. Pique-nique possible et même conseillé pour ce temps dédié aux arts de la rue. Deux concerts sont programmés à 21 heures. L'un au Clos, l'autre devant le Rade de la Méduse. Au choix, selon affinités avec les groupes programmés ! Les Lundis de l'Arsenal jouent les prolongations en août : à la nuit tombée, le Centre international de la Mer propose des projections de films en plein air, sur le thème de... la mer. Pour ceux qui sont disponibles dès la fin de l'après-midi, le Musée de la Marine vous offre un petit frisson en pleine chaleur avec, cette année encore, deux escape games à partir de 18 h 30 (payant).

Attention : pas de spectacle à la Corderie Royale les 15 et 22 juillet en raison de l'occupation de l'espace par Stereoparc.

JAZZ LE MERCREDI

Rudy Bonnin reste aux commandes de la programmation des Mercredis Jazz, rendez-vous maintenant bien connu à Rochefort Océan. Éclectiques et variés,



UN ÉTÉ DE TOUTES LES COULEURS

Par l'organisation où l'accompagnement, la CARO maille son territoire d'une série d'événements estivaux. Arts de la rue, musique, rencontres, cinéma... Des rendez-vous dans presque toutes les communes de Rochefort Océan au cours des deux mois d'été. Les dates ne sont pas choisies au hasard, vous pouvez assister à tout !



En marge des Mercredis Jazz, chaque commune offre une animation surprise.



1^{er} août à Soubise, 2 août à Lussant, 3 août à Beaugeay. À partir de 19 heures.

les Mercredis Jazz se découvrent à tous les âges. En marge d'un concert d'une heure en plein air, chaque commune accueillante offre une animation surprise. Avant ou après, peu importe, pourvu que ça swingue...

À 19 heures. 24 juillet à la Gripperie - Saint-Symphorien ; 31 juillet à Moragne ; 7 août à Saint-Agnant ; 14 août à Saint-Jean-d'Angle ; 21 août à Saint-Hippolyte ; 28 août à Rochefort.

2 RENDEZ-VOUS ÉLECTRO



Rendez-vous Électro : les élèves de l'Electro School assureront les warm-up.

Avec une implication de plus en plus importante du festival Stereoparc, les Rendez-vous Électro auront lieu les 16 et 18 juillet à Echillais et Muron. Les warm-up seront assurés par l'Électro-School de Rochefort Océan puis un DJ viendra mixer. Le choix de cet artiste sera fait par les organisateurs de Stereoparc.

CINÉTOILES



Un écran géant en plein air et une rencontre avec des professionnels de l'image de Rochefort Océan. Voilà ce qui vous est offert

à Port-des-Barques et à Loire-les-Marais. L'écran géant accueillera des projections grand public en marge de cette mise à l'honneur des pros locaux.

De 21 heures à minuit. Mardi 30 juillet à Port-des-Barques (Kaamelott), vendredi 30 août à Loire-les-Marais (Cinéma Paradiso). DJ sets de 19 h 30 à 21 heures.

RENCONTRES NOMADES

Un cadre de verdure, un écrivain, un groupe de musique. Voilà les ingrédients des Rencontres nomades, événement familial, festif et accessible qui invite, chaque soir, un écrivain et un groupe de musique. Littérature et musiques du monde conjuguent rencontres et concerts sur la grande scène où se produiront cette année l'Ensemble National de Reggae, Zar Electric (électro jouée avec des instruments traditionnels du Maghreb), ou encore Lovana (afro-électro).

BIODÉCHETS : LES HÉBERGEURS PORTEURS DE LA BONNE PAROLE...

Thierry Lesauvage,
Vice-Président de la
CARO délégué au Climat
à la Transition écologique
et à l'Aménagement du
Territoire, Conseiller
municipal délégué de
Rochefort



Depuis le 1^{er} janvier, les biodéchets se trient pour devenir du compost. Ce geste nouveau s'est rapidement installé dans la vie quotidienne des habitants. Reste à sensibiliser les touristes. En pleine saison, les hébergeurs ont un rôle essentiel à jouer.

Les premiers constats sont plutôt encourageants. Par le compostage individuel, partagé ou par l'apport en bacs, le tri des biodéchets n'a pas été long à s'installer parmi nos nouvelles habitudes. Les chiffres le confirment : le volume de nos poubelles noires, jusqu'à présent composé d'un tiers de biodéchets, a baissé de 100 tonnes par mois au cours du premier trimestre 2024. Dans le même temps, et par un effet mécanique, le volume de nos déchets recyclables collectés en porte à porte augmentait sensiblement. Si nous n'avons pas de mal à intégrer le tri et le compostage dans nos gestes quotidiens, cette habitude n'est pas forcément partagée par les nombreux touristes et curistes qui, en toutes saisons, deviennent les locataires à durée déterminée d'un logement meublé. C'est pourquoi, les propriétaires de ces studios, appartements ou villas ont été « sensibilisés à la sensibilisation » (indispensable) de leurs hôtes. Le tri des biodéchets est une habitude mais aussi une règle valable pour tous, résidents permanents comme occasionnels. Chaque meublé de tourisme est désormais équipé d'une fiche d'information (façon consignes hôtelières) en français et en anglais indiquant toutes les consignes de tri en vigueur sur notre territoire. 60 sites de compostage partagé ont été déployés sur les 25 communes de

la CARO ainsi qu'une centaine de points d'apport volontaire des biodéchets à Rochefort, Tonnay-Charente et Fouras. Ces derniers s'ouvrant au moyen d'un badge dont ne disposent pas les touristes, ils sont aussi équipés d'un QR code que nos visiteurs n'ont qu'à flasher. Leur smartphone fait alors office de badge pour une durée de 3 semaines. Un délai qui convient également aux curistes hébergés à Rochefort...



3 SOLUTIONS AU CHOIX POUR TRIER MES BIODÉCHETS

1. Je composte chez moi

2. J'apporte mes biodéchets sur un site de compostage partagé - J'ajoute une dose de broyat. Le compost réalisé servira à l'entretien des espaces verts de ma commune.

3. J'apporte mes biodéchets en points d'apport volontaire - Je badge, je dépose mes biodéchets. Le point d'apport sera collecté toutes les semaines par la CARO. Les biodéchets seront compostés au centre multifilières de valorisation des déchets à Échillais.

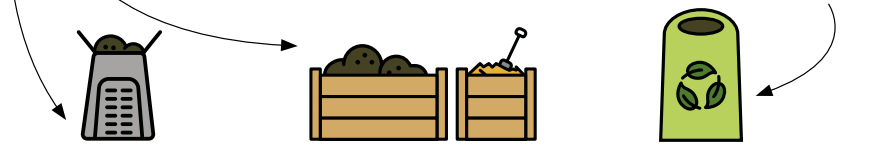

EMBALLAGES : LE TRI OUI, L'IMBRICATION NON

Chacun connaît bien les consignes de tri concernant les emballages (cartons, papiers, plastiques, conserves...) qui sont à déposer dans le bac ou sac jaune. On sait moins que beaucoup de ces déchets sont refusés en bout de chaîne et ne sont donc pas recyclés dès lors qu'ils sont imbriqués les uns dans les autres. Des pots de yaourt, par exemple, insérés dans une boîte de conserve ou encore l'étui plastique de biscuits replacé dans son fourreau transparent, le tout reboîté dans le paquet en carton... sont rejetés de la chaîne de recyclage. Pourquoi ? Parce que les déchets recyclables sont écrasés dans le camion benne, les déchets imbriqués ne peuvent donc plus être séparés, ni valorisés. Pour remédier à cela, un geste simple : n'imbriguez aucun déchet recyclable avant de les jeter dans leur sac ou bac jaune. En vrac, ils seront recyclés. Imbriqués, ils seront privés d'une deuxième vie.



MANGER BIEN, MANGER SAIN...

MANGEONS LOCAL

Dans le cadre de son Projet Alimentaire Territorial (P.A.T.), en collaboration avec la Communauté de Communes du Bassin de Marennes (CCBM), la CARO déploie toutes les solutions à sa portée pour relocaliser l'agriculture et veiller à une alimentation de qualité pour tous. De l'expérimentation des produits locaux dans la restauration collective à l'accompagnement des producteurs dans la transition écologique et à la mise en place de nouvelles filières, par des actions collectives ou plus individuelles tout ce qui favorise le développement d'une production alimentaire de proximité est étudié et réalisé.

Bruno Bessagnet,

Vice-Président de la CARO délégué au Projet alimentaire territorial, Maire de Moragne

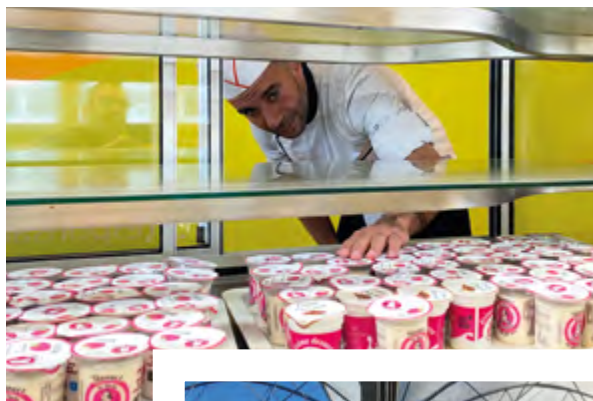

Les serres Plumier sont aujourd'hui démontées et complètent les outils de production de deux maraîchers de Rochefort océan.

CANTINES SCOLAIRES : TOUJOURS PLUS DE BIO. LA CARO S'ENGAGE !

Sous l'impulsion de la collectivité, un groupement d'achats a vu le jour il y a 7 ans. Coordonné par la Cuisine Rochefort Océan, il rassemble aujourd'hui 13 cantines scolaires* qui produisent 7000 repas par jour dont la part de produits locaux et bio ne cesse d'augmenter. Les produits laitiers proviennent de Breuil-la-Réorte, le bœuf de Saint-Just-Luzac, le porc de Thairé-d'Aunis et Breuil-Magné, le veau de Saint-Laurent-de-la-Prée, le poisson de La Rochelle, les fruits et légumes de Châteaubernard (16), Saint-Laurent-de-la-Prée, Taugon, Saint-Romain-de-Benet et Saint-Germain-de-Marencennes et les pâtes artisanales de Melle (79).

Alors que ce groupement d'achat étoffait son volant de fournisseurs locaux en début d'année à l'occasion d'un renouvellement de marché (d'une valeur de 350 000 €), la cantine d'Échillais rejoignait le dispositif. L'établissement, qui sert 280 repas par jour, s'est également montré volontaire pour accueillir l'un des tests « consommation - gaspillage » que la CARO propose aux restaurants scolaires pour gagner des

marges en réduisant des pertes évitables et permettre des achats locaux de qualité sans accroître le prix des menus. Les résultats de ce premier test échillaisien ont démontré la bonne gestion de la cuisine et l'engagement de son équipe qui se traduisent par un très faible taux de déchets (5% en moyenne).

*Lycées Merleau-Ponty, Marcel-Dassault, Gilles-Jamain, collèges La Fayette, Edouard-Grimaux, Jean-Monnet (Saint-Agnant), Joliot-Curie (Tonnay-Charente), écoles primaires de Tonnay-Charente, Soubise, Fouras, Saint-Agnant, Échillais, Cuisine Rochefort Océan.

LES SERRES PLUMIER « RECYCLÉES »

Que faire des deux serres communautaires inutilisées rue Charles-Plumier à Rochefort ? Plutôt que les détruire, la CARO a préféré les proposer à deux agriculteurs. Contre une somme symbolique, un maraîcher de Tonnay-Charente et un autre de Breuil-Magné en cours d'installation ont acquis ces deux équipements de 1900 et 1330 m² dont ils ont assuré le démontage et qui complètent désormais leurs outils de production sur notre territoire. Une aubaine pour ces deux exploitants qui

bénéficient de serres estimées chacune à environ 15 000 € et un nouvel espoir pour de nombreuses autres exploitations maraîchères.

VENTE À LA FERME : SUIVEZ LES FLÈCHES !

Viande, volailles, fruits, légumes... sur notre territoire, 55 exploitations agricoles proposent leurs produits en vente directe aux consommateurs. Pour les aider à se faire connaître et développer ces circuits courts, la CARO, le Département de la Charente-Maritime et la Chambre d'Agriculture unissent leurs forces pour installer une signalétique routière qui vous guidera vers ces points de vente de produits locaux et souvent bio. Une quinzaine de fermes à Rochefort Océan sont déjà signalées*, 5 le seront prochainement. Les autres le seront également dans un avenir proche.

*co-financement CARO, Europe (Leader).



Vente à la ferme : consultez l'annuaire des producteurs locaux : agglorochefortocéan.fr/annuaire-des-producteurs-locaux

ESPACES DISPONIBLES EN PÉPINIÈRE

18 BUREAUX
PRIVATIFS
MEUBLÉS
DE 15M²
ADAPTÉS À VOS
BESOINS

À PARTIR
DE 6,50 € HT/M²
PAR MOIS
LA PREMIÈRE
ANNÉE

ACCÈS
24H/24
7J/7
PARKING PRIVATIF
ET SÉCURISÉ

SALLES
DE RÉUNIONS
ÉQUIPÉES
•
FIBRE OPTIQUE

À 1H30
DE BORDEAUX
ET NANTES



ANIMATIONS COLLECTIVES D'APPUI AU DÉVELOPPEMENT D'ACTIVITÉ
MISE EN RELATION AVEC LE TISSU ÉCONOMIQUE LOCAL
ACCOMPAGNEMENT INDIVIDUEL EN LIEN AVEC LES PARTENAIRES DE LA CARO
DES ATELIERS ARTISANAUX ET DE PETITE INDUSTRIE SERONT ÉGALEMENT DISPONIBLES À LA LOCATION DÉBUT 2025

TECHNOPÔLE DE L'ARSENAL

11 rue Auguste Giral, 17300 Rochefort

ROCHEFORT
Océan

Centre national d'agglomération

